LA GUAJIRA



Gaula Militar alerta en Uribia sobre nuevas modalidades de extorsión en La Guajira

PÁG.5

POLÍTICA



Congresista defiende que operación del proyecto gasífero Sirius permanezca en Santa Marta

PÁG.2

JUDICIAL



Hallan sin vida a un joven con cuatro impactos de bala en el barrio Luisa Pérez, Maicao

PÁG.8

SÁBADO

Riohacha, La Guajira - **28 de Noviembre** de 2026

LA GUAJIRA NOTICIAS.COM

9 772981 721007

Para estar bien informado

DIARIO DIGITAL

Año 3 | Nº 626 | 22 Páginas | ISSN 2981-7218 | www.laguajiranoticias.com | @laguajiranoti | La Guajira Noticias | laguajira.noticias

LA GUAJIRA



Unidad para las Víctimas avanza en trámite de reparación en La Guajira

PÁG.3

LA GUAJIRA PÁG.4

Uniguajira entrega 360 tilapias a familias indígenas de Albania

Universidad dona peces a más de 110 familias de la comunidad indígena de Itaka.



LA GUAJIRA PÁG.2

Tren del Caribe suma respaldo para conectar Riohacha y Montería

Mandatarios del Caribe piden estudios de factibilidad y financiación nacional.



LA GUAJIRA PÁG.3

Alcaldía de Maicao acerca servicios de salud y programas sociales a la comunidad

Jornadas articuladas con Ejército y ICBF entregan ayudas técnicas y atención integral a población vulnerable.



TECNOLOGÍA

Científicos crean un atlas 3D para revelar la estructura de los bosques del planeta

3.500 mapas láser permitirán comparar ecosistemas y orientar investigaciones sobre biodiversidad y conservación.

PÁG.16



SALUD

Enfermedades raras: pacientes en Colombia esperan hasta 25 meses por un diagnóstico

Valoración capilar y credenciales verificables ayudan a reducir riesgos antes de la cirugía.

PÁG.17



Mandatarios del Caribe piden estudios de factibilidad y financiación nacional.

Tren del Caribe suma respaldo para conectar Riohacha y Montería



El gobernador del Atlántico, Eduardo Verano, y el alcalde de Montería, Hugo Kerguelén, solicitaron al Gobierno nacional avanzar en los estudios de factibilidad de un corredor ferroviario multimodal entre Riohacha y Montería, durante el XXIII Congreso Nacional de Infraestructura realizado en Cartagena. La ministra de Transporte, Elsa Noguera, manifestó el interés del Ejecutivo en explorar mecanismos de financiación a través de la Financiera de Desarrollo Nacional (FDN) para retomar una iniciativa cuyos primeros estudios de prefactibilidad comenzaron en 2012 con Findeter y no alcanzaron estructuración definitiva.

Verano defendió un sistema ferroviario mixto que combine transporte de carga y pasajeros para garantizar viabilidad económica y operativa. "Hay que combinar carga con pasajeros; si lo hacemos solo de carga no da y si lo hacemos solo de pasajeros tampoco da; por eso hay que hacerlo mixto y hacerlo por fases", sostuvo el mandatario, quien también cuestionó que históricamente las inversiones ferroviarias hayan privilegiado la conexión de Bogotá con otras regiones mientras las necesidades de integración del Caribe quedaron rezagadas.

Entre las alternativas de financiación planteadas figuran vincular a Ecopetrol y explorar el uso de recursos de regalías para los estudios de factibilidad y futuras inversiones en corredores multimodales. Verano citó como referencia experiencias en Texas, Estados Unidos, donde los recursos asociados a la explotación petrolera han contribuido a financiar infraestructura y desarrollo social. El alcalde de Kerguelén respaldó extender el proyecto hasta Córdoba, al considerar que la integración ferroviaria debe beneficiar a más territorios del Caribe y no limitarse a Santa Marta.

Los participantes coincidieron en la necesidad de retomar los estudios y explorar distintas alternativas de financiación para que el Tren del Caribe supere la etapa de planeación. El principal desafío será avanzar en la estructuración técnica y financiera de una iniciativa que busca mejorar la conexión entre los departamentos, facilitar el transporte de carga y pasajeros y fortalecer la competitividad de la región Caribe, según se planteó durante el encuentro.

Dirigentes del Magdalena rechazan trasladar sede operativa de gas costa afuera a Guajira.

Congresista defiende que operación del proyecto gasífero Sirius permanezca en Santa Marta

El representante a la Cámara por el Magdalena, Chadán Rosado, rechazó públicamente la propuesta del gobernador de La Guajira, Jairo Aguilar, quien solicitó al Gobierno nacional instalar en su departamento una oficina para coordinar las operaciones de gas costa afuera del proyecto Sirius 1 y 2. A través de sus redes sociales, el congresista respondió recientemente al mandatario regional, asegurando que los sectores del Magdalena defenderán su participación directa en esta iniciativa energética debido a la proximidad geográfica de los yacimientos con la capital magdalenense y exigirán celeridad en los trámites pendientes.

En su pronunciamiento digital, el representante sostuvo una postura firme frente a la posible descentralización operativa hacia el departamento vecino. "No, gobernador @jaiaguilar, se equivoca al pensar que los magdalenenses vamos a permitir que la operación de Sirius 1 y 2 se traslade a La Guajira", escribió Rosado. Asimismo, indicó que existe cohesión regional para impulsar el avance administrativo del proyecto: "Las fuerzas vivas del departamento estamos unidas para reclamar lo que nos corresponde por la cercanía a Santa Marta y para exigir el trámite expedito de las dos consultas previas".



Chadan Francisco Rosado Taylor, representante a la Cámara por el departamento del Magdalena



Esta reacción política se produjo un día después de la firma del Gran Acuerdo de Energía y Gas del Caribe en Santa Marta, evento que reunió a autoridades nacionales, congresistas y empresarios. Durante esa jornada, el presidente del Congreso, Honorio Henríquez, también pidió al Ejecutivo mantener la sede operativa en la capital del Magdalena: "Está en Santa Marta y se tiene que quedar en Santa Marta", afirmó, destacando la infraestructura portuaria y capacidad logística local.

Por su parte, el gobernador Jairo Aguilar argumenta que establecer una oficina en La Guajira permitiría vincular empresas locales y generar oportunidades económicas en su territorio. El proyecto Sirius, ejecutado por Ecopetrol y Petrobras, constituye uno de los mayores hallazgos de gas costa afuera en Colombia, generando un debate regional entre ambos departamentos caribeños por los beneficios logísticos y económicos derivados de su etapa de desarrollo.

Comunidades afrodescendientes de Albania avanzan en su ruta institucional para lograr reparación colectiva.

Unidad para las Víctimas avanza en trámite de reparación colectiva para comunidad afrodescendiente de La Guajira



La Unidad para la Atención y Reparación Integral a las Víctimas y representantes afrodescendientes de Albania, La Guajira, realizaron una mesa técnica en el Congreso de la República en Bogotá para revisar sus procesos de reparación colectiva. Durante el encuentro, la entidad aclaró el estado administrativo de la solicitud presentada por Afronativos Consejo Comunitario ante el Registro Único de Víctimas.

La institución precisó que, aunque no se ha recibido una petición independiente como Sujeto de Reparación Colectiva, sí se identificó una solicitud de inscripción que culminó con decisión de inclusión y permanece en curso. Para las familias afrodescendientes del municipio guajiro, este trámite representa el reconocimiento oficial de sus derechos tras las afectaciones sufridas en su territorio.

La jornada se desarrolló en la Comisión Tercera del Senado con la participación de la senadora Deisy Johana Osorio, la directora de Reparación Ximena Buitrago Mora y la subdirectora Ornella Milen Choles. Este espacio de diálogo permitió escuchar directamente las inquietudes de las organizaciones locales y fortalecer los canales de interlocución entre la institucionalidad y los territorios.

Finalmente, la entidad reiteró su compromiso de respaldar los procesos organizativos de estas comunidades mediante la Ruta Milagro de reparación, conforme a las directrices del presidente Abelardo de la Espriella. Con este trabajo articulado, el Estado busca mantener una presencia cercana que permita avanzar de manera efectiva en la garantía de los derechos de las víctimas.

Jornadas articuladas con Ejército y ICBF entregan ayudas técnicas y atención integral a población vulnerable.

Alcaldía de Maicao acerca servicios de salud y programas sociales a la comunidad







La Alcaldía de Maicao desarrolló jornadas de atención integral que acercaron servicios de salud y programas sociales a la comunidad, en articulación con el Ejército Nacional y el ICBF. Durante las actividades, la Secretaría de Desarrollo Social acercó programas como Renta Ciudadana y Colombia Mayor, mientras que la Secretaría de Salud, junto a las IPS, brindó atención en salud pública a los habitantes del municipio.

La Secretaría de Planeación, junto con la oficina del Sisbén, facilitó el acceso a trámites de identificación y clasificación socioeconómica. Paralelamente, la Dirección de Cultura desarrolló actividades de danzas y folclor que vincularon a la comunidad en espacios de recreación. Estas jornadas buscan acercar la institucionalidad a los territorios y reducir las barreras de acceso a los servicios estatales.



El Ejército Nacional, en articulación con las secretarías General y de Gobierno, hizo entrega de dos sillas de ruedas a personas con discapacidad, contribuyendo a mejorar su movilidad y calidad de vida. Asimismo, se desarrolló una jornada de diversión y recreación para niños y niñas del corregimiento, con actividades lúdicas que complementaron la oferta institucional.

La Administración Municipal indicó que continúa trabajando por la inclusión social y el bienestar de la población más vulnerable. Las jornadas articuladas entre entidades locales, nacionales y la fuerza pública buscan ampliar la cobertura de programas sociales y servicios de salud en zonas con limitado acceso a la oferta estatal.

Corporación fija nueva fecha para evaluar respuestas del instituto de tránsito.

Concejal Edilfredo Quintero cita al INSTRAMD a debate de control político este lunes 30 de noviembre

El Concejo Distrital de Riohacha aplazó el debate de control político al Instituto de Tránsito, Transporte y Movilidad de Riohacha (INSTRAMD) para el lunes 30 de noviembre de 2026 a las 9:00 a.m. La sesión se realizará en el recinto José María Ballesteros, ubicado en la calle 2 #8-38, segundo piso. La medida responde a una proposición aditiva del concejal Edilfredo Quintero y a la solicitud de prórroga presentada por el director de la entidad, Kevin Redondo.



Concejal Edilfredo Quintero



Kevin Redondo Valdeblanquez
Director del Instramd

El funcionario argumentó que necesita tiempo adicional para presentar respuestas concretas al cuestionario requerido por la corporación. La decisión se tomó en el marco del proceso de control político que adelanta el Concejo para evaluar la gestión del instituto en materia de movilidad y tránsito en el distrito, un tema que afecta directamente a los ciudadanos en su desplazamiento diario.

La corporación extendió una invitación a la ciudadanía en general para participar en este espacio de veeduría. La convocatoria busca que los habitantes de Riohacha contribuyan con sus inquietudes y observaciones al desarrollo de la ciudad, en un ejercicio que vincula a la comunidad con la evaluación de las entidades públicas y sus respuestas ante los requerimientos del Concejo.

La nueva fecha quedó establecida mediante la proposición aprobada por la corporación. El debate se centrará en las respuestas que entregue el director del INSTRAMD al cuestionario formulado por los concejales, en un contexto donde la movilidad y el transporte público representan demandas constantes de la población. La sesión está abierta al público y se desarrollará en el recinto José María Ballesteros.

Universidad dona peces a más de 110 familias de la comunidad indígena de Itaka.

Uniguajira entrega 360 tilapias a familias indígenas de Albania





La Universidad de La Guajira (Uniguajira) entregó 360 peces de tilapia nilótica a más de 110 familias de la comunidad indígena de Itaka, en la zona rural de Albania. La donación fue realizada por la Unidad Acuícola y la Dirección de Extensión y Proyección Social de la institución, con el acompañamiento de directivos, docentes y personal administrativo de la Facultad de Ciencias Básicas y Aplicadas.

Durante la jornada, los representantes de la universidad dieron a conocer los programas de Biología y Agroecología a los habitantes de la comunidad. La actividad buscó vincular a la población indígena con la oferta académica de la institución y fortalecer los lazos entre la universidad y las comunidades rurales del departamento.

La entrega de los peces representa un aporte a la seguridad alimentaria de las familias beneficiadas. La tilapia nilótica es una especie de fácil adaptación y bajo costo de producción, lo que facilita su manejo en comunidades con recursos limitados. La comunidad de Itaka, ubicada en la zona rural de Albania, recibió la donación en el marco de las actividades de extensión social de la universidad.

La Uniguajira indicó que continuará desarrollando este tipo de iniciativas en otras comunidades del departamento. Las jornadas de extensión buscan articular la academia con las necesidades de las poblaciones rurales e indígenas de La Guajira, mediante la transferencia de conocimiento y el apoyo a proyectos productivos de pequeña escala.

Autoridades despliegan campaña preventiva en el norte de La Guajira contra extorsión.

Gaula Militar alerta en Uribia sobre nuevas modalidades de extorsión en La Guajira



El Gaula Militar de La Guajira desplegó recientemente una jornada de prevención en el casco urbano del municipio de Uribia, ubicado en el norte del departamento, con el objetivo de alertar a la población sobre las diferentes modalidades de extorsión y secuestro que operan en la zona. Durante los operativos de acercamiento ciudadano, los uniformados entregaron recomendaciones prácticas de autoprotección a comerciantes, trabajadores y residentes para evitar que los habitantes sean víctimas de exigencias económicas ilícitas y fortalecer la seguridad en la región.

En el desarrollo de la actividad preventiva, el personal militar socializó la campaña institucional 'Yo no pago, yo denuncio', una estrategia nacional orientada a frenar el financiamiento de estructuras delictivas mediante el miedo. A través de charlas directas en establecimientos comerciales y espacios públicos, la unidad invitó a la ciudadanía a no ceder ante las intimidaciones telefónicas o presenciales de los delincuentes y a reportar de manera oportuna cualquier intento de cobro extorsivo o movimiento sospechoso que altere el orden público en el municipio.

Como parte del protocolo de atención inmediata, los integrantes del Gaula Militar recordaron a los habitantes de Uribia que permanece habilitada las 24 horas la línea gratuita nacional 147. A través de este canal oficial, las personas reciben orientación especializada por parte de investigadores y pueden poner en conocimiento de las autoridades competentes cualquier hecho relacionado con extorsión o secuestro, garantizando el acompañamiento institucional desde el primer contacto.

Con este tipo de intervenciones territoriales, el Gaula Militar Guajira busca consolidar la confianza entre la comunidad y la Fuerza Pública, promover la cultura de la denuncia ciudadana y contrarrestar las acciones delictivas que afectan la tranquilidad del departamento. Tras cumplir los objetivos trazados en Uribia, la unidad anunció que trasladará este mismo despliegue preventivo hacia los municipios de Maicao y Albania, localidades donde el comercio organizado enfrenta actualmente presiones por casos de extorsión.

Vientos alcanzarán los 35 kilómetros por hora en la zona media y norte.

La Guajira registra fin de semana seco con temperaturas de hasta 36 grados

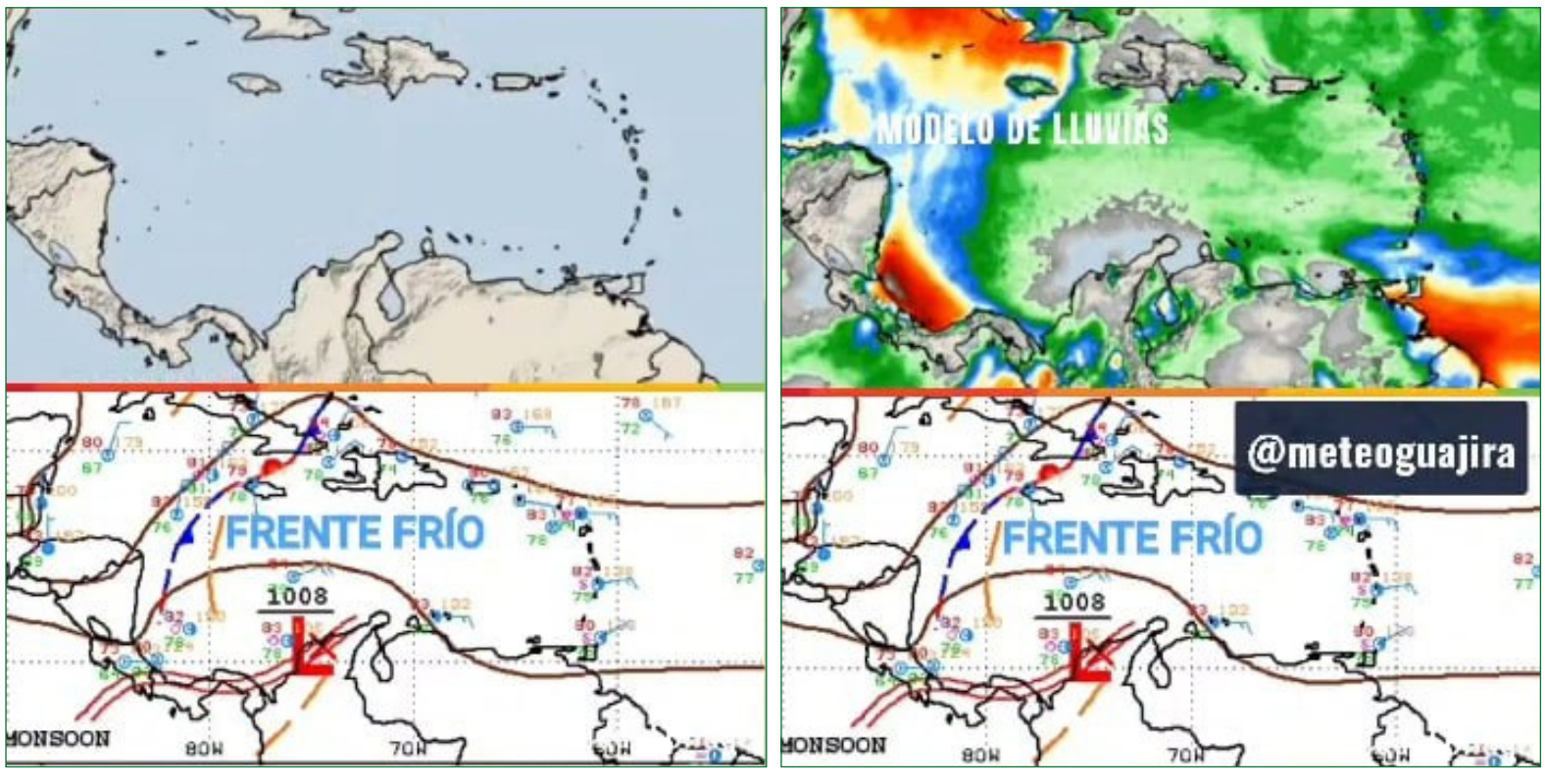

El departamento de La Guajira presentará condiciones meteorológicas mayormente estables y secas durante el fin de semana según el pronóstico de @Meteoguajira. La entidad señaló que las temperaturas máximas oscilarán entre los 34 y 36 grados centígrados, mientras los cielos se mantendrán entre mayormente despejados y parcialmente nublados en toda la región.

Aunque predominará el tiempo seco, no se descartan precipitaciones ligeras y de carácter sectorizado hacia el sur del departamento, las estribaciones de la Sierra Nevada y la Serranía del Perijá. @Meteoguajira tampoco descartó una baja probabilidad de lluvias en algunos sectores de la zona media. Estas condiciones estarían asociadas, en parte, a la influencia indirecta de un frente frío estacionario ubicado al oeste del mar Caribe, cuya interacción con el ambiente cálido local y el aporte de humedad podría favorecer episodios aislados de precipitación.

En cuanto al viento, el pronóstico indica un incremento en su intensidad con velocidades que podrían alcanzar los 35 kilómetros por hora, especialmente en sectores de la zona media y norte del departamento. Estas condiciones de calor y viento elevado representan un factor de atención para las comunidades que desarrollan actividades al aire libre y para los sectores productivos que dependen de las condiciones climáticas.

Las altas temperaturas y la baja probabilidad de lluvias en la mayor parte del territorio plantean retos para el abastecimiento de agua y las labores agrícolas en una región que históricamente enfrenta sequías prolongadas.

LA GUAJIRA NOTICIAS.COM

NOTICIAS DE LA GUAJIRA

COLOMBIA Y EL MUNDO



EN VIVO | LUN - VIE | 7 AM

YouTube

SUBSCRIBE

BAKANISIMA ESTEREO.COM

LA GUAJIRA NOTICIAS PLAY

ENCUENTRANOS EN TODAS
NUESTRAS PANTALLAS DIGITALES

¿Cómo afectará el fenómeno de El Niño a Colombia entre diciembre de 2026 y febrero de 2027?



El Centro Internacional para la Investigación del Fenómeno de El Niño, CIIFEN, a través de un informe en el que pronostica el comportamiento del clima, señaló que El Niño estará en auge entre diciembre de 2026 y febrero de 2027.

"Existe una alta probabilidad de que supere los valores históricos durante el trimestre", afirmaron en el documento. Colombia y la región afrontarán episodios de sequía, mientras que otros tendrán aumento en las precipitaciones.

Al tener diversas zonas geográficas y pisos térmicos, Colombia está expuesta a las dos situaciones con lluvias intensas en la costa del Pacífico y episodios de calor extremo en zonas del interior.

Las proyecciones del centro de investigación se llevan a cabo con los sistemas de pronóstico climático norteamericano y europeo.

Añadieron que existe una probabilidad del 80 % de un evento de magnitud muy fuerte hasta el segundo mes del próximo año. Por otro lado, también se presenta una probabilidad del 60 % de que supere registros históricos de más de 70 años.

¿Cómo está el resto de la región?

Ecuador y Perú comparten la misma situación de Colombia con ambas manifestaciones. Ambos países cuentan con costa en el Pacífico, por lo que las lluvias también estarán presentes en este periodo.

En Centroamérica y Sudamérica, el CIIFEN proyectó temperaturas del aire por encima de lo normal. Añadió que pueden ocurrir anomalías intensas de entre 2,5 °C y 4 °C en gran parte de Brasil, las Guayanas, Venezuela, Colombia, Ecuador, Perú, Bolivia y Chile.

Argentina, a pesar de estar en verano, tendrá anomalías frías en algunas regiones del territorio. Por otro lado, se esperan precipitaciones superiores a lo habitual en países del sur como Argentina, Paraguay, Uruguay y el sur de Brasil.

Las lluvias, además de los territorios ya mencionados, estarán presentes en la selva de Brasil y gran parte de la Amazonía. Asimismo, Bolivia y Chile también sufrirán este fenómeno.

Este año finalizará como uno de los más cálidos

Según informó la Organización Meteorológica Mundial, 2026 se convertirá en uno de los años más cálidos de los que se tiene registro. Este aumento de la temperatura puede que se mantenga hasta febrero de 2027.

Las anomalías en el ambiente serán de 3,7 °C en las aguas del Pacífico ecuatorial central y oriental, en comparación con la anomalía de 0,2 °C que presentó en marzo.

El impacto ha sido tan fuerte que varios países declararon sistemas de alerta temprana. El aumento pasó de 56 hace una década a 136 en 2025. Las Naciones Unidas han enfatizado en contar con sistemas de alerta temprana que cubran toda la población del mundo para finales de 2027.

“La crisis climática es ahora una crisis sanitaria global de proporciones pandémicas, que va desde la contaminación tóxica hasta el calor extremo y los desastres climáticos que están afectando gravemente a los sistemas sanitarios y a las infraestructuras”, aseguró Simon Stiell, secretario ejecutivo del organismo de las Naciones Unidas para el clima.

Bloque de preguntas y respuestas

¿Cuándo alcanzará su punto máximo el fenómeno de El Niño?

De acuerdo con el Centro Internacional para la Investigación del Fenómeno de El Niño (CIIFEN), este evento climático estará en su fase de mayor intensidad entre diciembre de 2026 y febrero de 2027. El organismo advirtió que existe una alta probabilidad de que supere los valores históricos durante ese trimestre, por lo que sus efectos podrían sentirse con mayor fuerza en diferentes países de América Latina.

¿Qué tan fuerte podría ser El Niño?

Las proyecciones del CIIFEN indican que existe un 80 % de probabilidad de que se presente un evento de magnitud muy fuerte hasta febrero de 2027. Además, hay un 60 % de posibilidades de que supere los registros históricos de los últimos 70 años, lo que convertiría este episodio en uno de los más intensos documentados.

¿Cómo afectará El Niño a Colombia?

El país enfrentará condiciones climáticas diferentes dependiendo de la región. Mientras algunas zonas podrían experimentar episodios de sequía y temperaturas extremas, en la costa Pacífica se pronostican lluvias intensas. Esta variación responde a la diversidad geográfica y de pisos térmicos que tiene Colombia, por lo que no todas las regiones tendrán las mismas condiciones durante este periodo.

LAGUAJIRANOTICIAS.COM
Síguenos en las Redes Sociales

Autoridades investigaban en Maicao el hallazgo de Stiven Castaño con cuatro disparos.

Hallan sin vida a un joven con cuatro impactos de bala en el barrio Luisa Pérez, Maicao

Las autoridades judiciales y de Policía de Maicao, La Guajira, investigaban el hallazgo del cuerpo sin vida de Stiven Castaño, ocurrido aquel viernes 27 de noviembre en la calle 23, al fondo del sector Luisa Pérez.

Según los reportes preliminares, el cadáver presentaba cuatro heridas producidas por proyectil de arma de fuego, que le habrían provocado la muerte instantánea en el sitio. “El cuerpo presentaba cuatro heridas producidas por



proyectil de arma de fuego”, indicaron los reportes preliminares.

Las autoridades no habían precisado las circunstancias del hecho ni habían informado sobre capturas; la investigación buscaba establecer móviles y responsabilidades. El municipio fronterizo registraba este nuevo hecho violento, mientras la comunidad esperaba respuestas.

La Policía revisaba cámaras, testimonios y elementos materiales para esclarecer lo ocurrido. Hasta el momento, no se había entregado un pronunciamiento ampliado sobre el avance del caso. Las diligencias continuaban y se esperaba que en las próximas horas se conocieran detalles oficiales.

Stiven Castaño fue identificado como la víctima. El hallazgo se produjo en una zona periférica de la localidad. La información preliminar no detalló la hora exacta. No se había informado sobre personas detenidas hasta entonces en el sector Luisa Pérez. La investigación continuaba ese día en Maicao.

GAULA captura a presunto jefe de sicarios con injerencia en nueve municipios sureños.

Capturan a alias ‘Starlin’, presunto jefe de sicarios del ACS-SUR en La Guajira



La Policía Nacional, a través del GAULA del Departamento de Policía La Guajira, capturó a alias “Starlin”, señalado como presunto jefe de sicarios del Grupo Armado Organizado ACS-SUR, con injerencia en nueve municipios del sur de La Guajira. La detención se produjo mediante diligencia de registro y allanamiento, informó la institución.

El operativo busca afectar una estructura que, según investigaciones, llevaría tres años activa y estaría vinculada con cinco homicidios por ajustes de cuentas. La Policía Nacional señaló en el reporte que la captura se logró “mediante diligencia de registro y allanamiento”.

Las autoridades atribuyen a “Starlin” la coordinación de extorsiones contra los sectores ganadero, agrícola y comercial. Ese accionar habría generado intimidación y afectaciones económicas. De acuerdo con las labores investigativas, las rentas criminales por extorsión representarían entre 300 y 400 millones de pesos mensuales para la organización. Esos recursos se utilizarían para fortalecer sus acciones criminales y su capacidad de intimidación.

La captura se enmarca en la lucha contra estructuras que afectan la seguridad, la convivencia y el desarrollo económico del departamento. Las autoridades no precisaron la fecha exacta del operativo ni detallaron la situación judicial del capturado. La investigación del caso continúa para establecer posibles responsabilidades penales.

El siniestro ocurrió en el centro de Villanueva y movilizó a una ambulancia.

Choque entre dos motocicletas en Villanueva, La Guajira, deja dos personas lesionadas

Un accidente entre dos motocicletas registrado en la mañana de este viernes 27 de noviembre dejó dos personas lesionadas en la calle 14, entre carreras 10 y 11, en el centro de Villanueva, La Guajira.

En el hecho participaron un mototaxi con carruaje adaptado y otra motocicleta de modalidad de pago diario. Una de las personas heridas fue trasladada en ambulancia al Hospital Santo Tomás, donde recibió atención médica. El reporte preliminar registra dos vehículos involucrados, dos lesionados y una ambulancia movilizada.

Las causas del choque no fueron precisadas por las autoridades al cierre de esta nota. La colisión ocurrió en un tramo céntrico de alta circulación donde convergen mototaxis, motocicletas y peatones.

Tras lo ocurrido, habitantes del sector pidieron a los conductores mayor precaución y solicitaron reforzar los controles de tránsito en el centro del municipio. “Pedimos más control y prudencia”, señalaron habitantes del sector.

La solicitud ciudadana apunta a reducir riesgos en una zona donde la movilidad informal y el tránsito diario comparten el mismo corredor vial. El caso permanece bajo revisión para establecer responsabilidades y precisar la dinámica del siniestro. No se informó oficialmente sobre el estado de salud actual de los heridos ni sobre posibles sanciones.



Operativo en Maicao decomisa 81.000 cigarrillos ilegales sin la documentación aduanera nacional exigida.

Incautan en Maicao 81.000 cigarrillos ilegales extranjeros avaluados en más de $1.053 millones



La Policía Nacional, y Aduanas Nacionales, a través de la Dirección de Gestión de Policía Fiscal y Aduanera, en coordinación con la Dirección de Impuestos incautó 81.000 cigarrillos de procedencia extranjera avaluados en más de $1.053 millones durante un allanamiento en Maicao, La Guajira. El procedimiento se realizó en un inmueble de una zona residencial, donde fueron halladas 162 cajas de cartón con la mercancía.

Las autoridades indicaron que la mercancía no contaba con la documentación exigida para acreditar su ingreso legal al territorio aduanero nacional. La intervención buscó impedir su presunta comercialización ilegal y afectar una actividad que, según el informe oficial, reduce los ingresos por impuestos destinados a salud y deporte en La Guajira.

El jefe de la División de Control Operativo Riohacha, mayor Juan José García Sarria, afirmó que la Policía Nacional y la DIAN mantienen el trabajo articulado contra el contrabando y las economías ilícitas. La operación, agregó, busca proteger el comercio legal y salvaguardar los recursos públicos.

Las autoridades no informaron sobre personas capturadas ni sobre detenidos durante el procedimiento. El caso quedó a disposición de las autoridades competentes para las investigaciones correspondientes. La mercancía incautada fue puesta bajo control oficial, mientras los controles en la zona fronteriza continúan. La comunidad puede reportar hechos irregulares a las líneas de emergencia. En Maicao, las autoridades reiteraron que el comercio formal requiere documentación válida para su circulación.

Dos jóvenes de 19 años capturados tras alerta por detonaciones en Nuevo Horizonte.

Capturan en Riohacha a dos hombres con dos pistolas y 18 cartuchos

La Policía Nacional capturó en flagrancia a dos hombres de 19 años en el barrio Nuevo Horizonte, de Riohacha, La Guajira, por fabricación, tráfico, porte o tenencia de armas de fuego, accesorios, partes o municiones. El procedimiento se realizó durante actividades de vigilancia, registro y control, luego de una alerta por detonaciones en el sector.

Al llegar, los uniformados observaron una motocicleta con dos ocupantes, quienes al notar la presencia policial emprendieron la huida y fueron alcanzados metros más adelante. En el registro, las autoridades hallaron dos pistolas y 18 cartuchos, elementos incautados dentro de la actuación.

La alerta vecinal permitió la reacción policial en un sector residencial, donde residentes reportaron detonaciones previas. Las autoridades no informaron sobre personas lesionadas ni sobre daños materiales durante el procedimiento. Los dos detenidos, de 19 años, fueron presentados ante la autoridad competente para su respectiva judicialización.

Las autoridades indicaron que los capturados deberán responder por el delito atribuido. La incautación de dos armas y 18 cartuchos forma parte de la actuación remitida al ente investigador. El caso queda en manos de la Fiscalía, mientras la Policía mantiene los controles en Riohacha y solicita a la comunidad reportar cualquier hecho irregular a las líneas de emergencia.



Los elementos incautados y los detenidos fueron puestos a disposición de la Fiscalía General de la Nación para las investigaciones correspondientes, informaron las autoridades en el procedimiento policial.

Mujeres capturadas en Matitas; autoridades incautan pistola, munición y 500 gramos de marihuana.

Policía y Ejército capturan a dos mujeres e incautan armas en Matitas



La Policía y el Ejército capturaron en flagrancia en las últimas horas a dos mujeres señaladas de integrar una estructura criminal durante diligencias de allanamiento y registro en el corregimiento de Matitas, zona rural de Riohacha. Allí incautaron una pistola, un proveedor, cuatro cartuchos, dos celulares y 500 gramos de marihuana.

Las autoridades indicaron que las capturadas serían presuntas integrantes del Grupo Armado Organizado Autodefensas Conquistadoras de la Sierra. Según la investigación, estarían encargadas del almacenamiento de armas y estupefacientes, y de brindar resguardo a integrantes de esa estructura.

Las mujeres también serían investigadas por su presunta participación en hurtos a fincas y cobros extorsivos a residentes del corregimiento, hechos que las autoridades mantienen bajo investigación. Los elementos incautados y las detenidas quedaron a disposición de la Fiscalía General de la Nación.

El operativo conjunto se desarrolló en una zona rural donde las autoridades adelantan investigaciones por extorsión y hurtos. La intervención buscó afectar las capacidades logísticas de la estructura señalada, según el informe oficial. Las autoridades no informaron sobre detenidos adicionales ni sobre nuevos allanamientos en el área. La comunidad puede reportar hechos irregulares a las líneas de emergencia. El caso continúa en manos de la Fiscalía, que definirá la situación judicial de las dos mujeres capturadas en Matitas. Las autoridades locales reiteraron por ahora que la investigación continúa abierta y que no se descartan nuevas diligencias en Matitas.

LA EMISORA DIGITAL MÁS BAKANA DE COLOMBIA

Escucha...

BAKANISIMA

ESTEREO

www.bakanisimaestereo.com

TUNE IN



Legisladores recopilan insumos técnicos y ciudadanos para resolver disputa sobre mil cuatrocientas hectáreas.

Congresistas impulsan solución definitiva al diferendo limítrofe entre Barranquilla y Puerto Colombia



Integrantes de las comisiones de Ordenamiento Territorial del Senado y la Cámara de Representantes adelantaron este viernes una audiencia pública en la Universidad Libre para analizar el diferendo limítrofe entre Barranquilla y Puerto Colombia. Durante la jornada, los legisladores coincidieron en la urgencia de superar décadas de incertidumbre jurídica y garantizar estabilidad normativa sobre más de mil cuatrocientas hectáreas en controversia.

La indefinición territorial afecta la cotidianidad de los residentes y dificulta la planificación urbana, el recaudo fiscal y la ejecución del gasto social en ambos entes administrativos. El senador Carlos Meisel advirtió que este vacío normativo frena el desarrollo estratégico local, mientras el representante Darwin Castellanos aseguró imparcialidad, transparencia y plenas garantías de participación ciudadana durante el estudio de las reclamaciones.

Por su parte, el vicepresidente de la comisión senatorial, Camilo Torres Villalba, aclaró que el encuentro buscó escuchar directamente a las comunidades antes de emitir un fallo sustentado estrictamente en el ordenamiento legal. Explicó que los informes técnicos previos constituyen un insumo valioso, pero cada administración deberá demostrar mediante normas vigentes su titularidad sobre la zona reclamada.

Finalmente, el representante Welfran Mendoza propuso complementar la delimitación geográfica con una visión metropolitana que proteja las finanzas públicas frente a litigios judiciales. Con estos aportes recopilados en territorio, el Congreso continuará evaluando los soportes históricos y jurídicos para adoptar una resolución duradera que brinde certidumbre institucional a toda la población.

Ofensiva judicial y policial desarticula cabecillas de extorsión, sicariato y narcotráfico en Magdalena.

Operación Tayrona en Magdalena deja 52 capturados y golpea a cuatro redes criminales

La Operación Tayrona, ejecutada recientemente por las autoridades en el departamento del Magdalena, dejó 52 personas capturadas y afectó a cuatro estructuras criminales dedicadas al sicariato y la extorsión. El balance oficial fue divulgado a través de la red social X por el presidente Abelardo de la Espriella, quien informó que los operativos buscaban contrarrestar delitos de alto impacto que afectan la seguridad ciudadana en la región.



Durante las diligencias judiciales se realizaron 50 allanamientos que permitieron concretar 37 capturas por orden judicial, 15 detenciones en flagrancia y la aprehensión de un menor de edad. En los procedimientos, los uniformados incautaron siete armas de fuego, 324 cartuchos de diferentes calibres y más de 4,6 kilogramos de estupefacientes listos para su distribución.

Entre los objetivos principales figura alias ‘Colchón’, identificado como jefe de sicarios y señalado de estar relacionado con tres homicidios, quien murió durante el desarrollo de la intervención. También fueron reportados alias ‘Sebas’, señalado como cabecilla de extorsiones y presunto autor material de un asesinato; alias ‘Pilili’, indicado como coordinador de extorsiones en El Rodadero; alias ‘Gamuro’, investigado por amenazar a un exfuncionario de Santa Marta; y alias ‘Muñeco’, señalado de coordinar el tráfico de drogas en el sector de Gaira.

Sobre el alcance de esta intervención policial, el presidente Abelardo De la Espriella aseguró en su pronunciamiento que "la ofensiva contra las organizaciones criminales continuará en el departamento". Añadió que las operaciones seguirán enfocadas contra quienes ordenan homicidios, cometen extorsiones y generan temor en los municipios del Magdalena.

Pescadores y navegantes enfrentan restricciones preventivas ante vientos de cuarenta y cuatro kilómetros.

Ideam declara alerta naranja por fuertes vientos y oleaje en cuatro departamentos del Caribe

El Instituto de Hidrología, Meteorología y Estudios Ambientales mantiene una alerta naranja por fuertes vientos y oleaje en el mar Caribe, abarcando las zonas costeras de La Guajira, Magdalena, Atlántico y Bolívar. Según reportó la meteoróloga Geraldine Vega, las corrientes de aire alcanzarán velocidades de hasta veinticuatro nudos, equivalentes a cuarenta y cuatro kilómetros por hora, exigiendo vigilancia permanente durante el fin de semana.

Esta condición meteomarina impacta directamente el sustento y la seguridad de pescadores artesanales, navegantes, operadores turísticos y bañistas que dependen del litoral caribeño. Aunque la entidad aclaró que el fenómeno resulta habitual en esta temporada, exhortó a las comunidades costeras a acatar las directrices del Sistema Nacional de Gestión del Riesgo de Desastres para prevenir emergencias en alta mar.

Respecto al pronóstico atmosférico para las próximas cuarenta y ocho horas, el organismo prevé tiempo seco predominante en el norte de la región, aunque podrían registrarse lluvias nocturnas en el sur de Córdoba, Magdalena, Bolívar y Sucre. Durante el sábado y el domingo, las precipitaciones permanecerán concentradas hacia el sur del Caribe, mientras la zona insular experimentará lloviznas ligeras aisladas.

Las autoridades ambientales explicaron que la advertencia responde a la combinación entre la intensidad del viento y la altura del oleaje. Por ello, recomendaron a quienes desarrollan faenas marítimas consultar los boletines oficiales antes de zarpar y extremar precauciones ante eventuales variaciones súbitas en el comportamiento del océano.



Intervención policial desmantela cuatro válvulas ilícitas y protege infraestructura energética en zona rural.

Policía recupera 6.750 galones de ACPM e incauta ocho vehículos durante operativo en Aguachica

Agentes de la Policía Nacional, a través del Grupo de Operaciones Especiales de Hidrocarburos, recuperaron cerca de 6.750 galones de combustible tipo diésel en la vereda Corrales del municipio de Aguachica, Cesar. La intervención, ejecutada dentro de la campaña Urano contra el apoderamiento ilegal de hidrocarburos, respondió a una alerta temprana de la Sala de Analítica Integral de Cenit por pérdida de presión en el poliducto.

El operativo buscó prevenir riesgos ambientales y salvaguardar la seguridad de las comunidades rurales cercanas a la infraestructura energética, frecuentemente expuestas a fugas o explosiones por manipulaciones clandestinas. Al desplegar cierres sobre las vías terciarias de acceso, las unidades policiales detectaron personas encargadas de alertar sobre la presencia oficial, quienes lograron facilitar la huida de los presuntos responsables hacia zonas boscosas del sector.

Pese a la evasión de los sospechosos, el avance operativo permitió ubicar cuatro válvulas ilícitas instaladas en dos puntos estratégicos de la línea de transporte. Adicionalmente, los uniformados interceptaron en flagrancia una caravana de carga pesada que coordinaba la extracción y el traslado clandestino del hidrocarburo hacia mercados ilegales.



Como balance final del procedimiento, las autoridades incautaron cinco camiones, un tractocamión tipo cisterna y dos camionetas de estacas. El combustible recuperado permanecía almacenado en quince isotanques de trescientos galones, tres isotanques de doscientos galones y una caneca de cincuenta y cinco galones, quedando a disposición de la autoridad competente.



La justicia colombiana solicita su traslado para responder por presuntas agresiones contra menores.

Capturan en España a exgobernador del Magdalena Carlos Eduardo Caicedo

Agentes de la Guardia Civil española capturaron en la isla de Lanzarote al exgobernador del departamento colombiano del Magdalena, Carlos Caicedo, en cumplimiento de una orden judicial emitida en septiembre de 2026. Según informó la Fiscalía General de la Nación de Colombia, la detención responde a una investigación por presuntos delitos de explotación sexual comercial de persona menor de dieciocho años, acceso carnal violento y acto sexual violento cometidos en 2023.

El proceso judicial busca esclarecer denuncias sobre la vulneración de derechos fundamentales de menores de edad durante el mandato departamental de Caicedo. De acuerdo con fuentes judiciales citadas por Noticias Caracol, las autoridades tramitan ahora el traslado del exfuncionario hacia territorio colombiano para formalizar la imputación de cargos y garantizar el acceso a la justicia.

Caicedo, abogado oriundo de Aracataca con más de veinticinco años de trayectoria pública, ocupó la rectoría de la Universidad del Magdalena antes de asumir la alcaldía de Santa Marta en 2012. Posteriormente, en 2019, obtuvo más de trescientos cuarenta y cinco mil votos para llegar a la gobernación y figuró como precandidato presidencial.

Adicionalmente, en julio de 2026, el Juzgado Noveno Penal del Circuito de Bogotá condenó en primera instancia a Caicedo a ciento diecisiete meses de prisión por contrato sin cumplimiento de requisitos legales y peculado por apropiación agravado, tras hallarse graves irregularidades administrativas en obras de puestos de salud en Santa Marta.

Cuatro procesados siguen vinculados a investigación penal por millonaria estafa a contribuyentes locales.

Juzgado deja en libertad a tres implicados por presunto desfalco tributario en Valledupar

El Juzgado Primero de Control de Garantías de Valledupar otorgó la libertad a Wiliam de Jesús Padilla Guerrero, Ever Edgardo Arteaga Hernández y Alberto Anicharico, investigados por un presunto desfalco superior a dos mil millones de pesos en el recaudo tributario municipal. Durante la diligencia judicial, el despacho dictó detención domiciliaria únicamente contra José Julio Peralta, aunque los cuatro imputados por estafa agravada continúan vinculados formalmente al proceso penal.

La investigación busca esclarecer presuntas irregularidades que afectaron directamente el patrimonio de ciudadanos que realizaron pagos del impuesto predial mediante tramitadores y cheques devueltos por entidades bancarias. En la audiencia, la Fiscalía General de la Nación, la Alcaldía de Valledupar y la representación de víctimas solicitaron detención domiciliaria, pero la defensa y el Ministerio Público argumentaron ausencia de presupuestos legales para restringir la libertad.

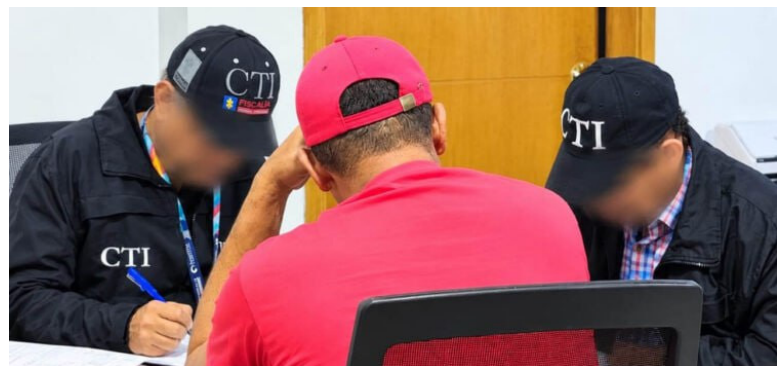

Tras evaluar los argumentos de las partes, el juez José Ortega resolvió abstenerse de imponer medidas privativas contra tres de los capturados. Aunque se presentó un recurso de apelación frente a la determinación, el despacho judicial lo declaró desierto al considerar que la impugnación no atacó de fondo los fundamentos de la decisión adoptada durante la jornada.

Con esta resolución, Padilla Guerrero, Arteaga Hernández y Anicharico afrontarán las siguientes etapas del juicio en libertad, mientras Peralta permanecerá bajo reclusión residencial. Entretanto, las autoridades continúan recolectando elementos probatorios para determinar las responsabilidades individuales en las maniobras que perjudicaron tanto a los contribuyentes como a las finanzas públicas de Valledupar.

ACM COMUNICACIONES S.A.S.
Dirección General
Alexander Cabrales.
director@laguajiranoticias.com
Dirección Comercial
Juan Esteban Cabrales U.
ventas@laguajiranoticias.com
Contacto: 3215463663
Diseño y Diagramación
Ing. Jeferson Caro Vega.
directorsistemas@laguajiranoticias.com
Contacto: 3008398823
Oficina
Calle 8#5-34
(Piso 3)
Riohacha - La Guajira

Cayó 51,6 % el número de trabajadores que gana exactamente un mínimo.

Salario mínimo 2027: se instaló la mesa y el Dane reveló que cayó a la mitad el número de quienes ganan un mínimo



El Dane reveló este viernes 27 de noviembre, durante la instalación de la mesa de negociación del salario mínimo para 2027, que el número de personas que gana exactamente un mínimo cayó 51,6 % entre enero y septiembre de 2025 y el mismo periodo de 2026, al pasar de 2.342.000 a 1.133.000. La sesión, encabezada por la ministra del Trabajo, Natalia López Fuentes, reunió a centrales obreras y cinco gremios empresariales, y concluyó sin porcentaje de aumento definido.

En paralelo, quienes reportaron ingresos por debajo del mínimo aumentaron de 11.444.000 a 12.681.000, es decir, más de 12,6 millones de ocupados. La proporción de trabajadores con ingresos inferiores al mínimo subió de 49,3 % a 53,4 %, mientras que la de quienes ganaban exactamente un mínimo bajó de 10,1 % a 4,8 %, según las cifras oficiales presentadas por el Dane en la primera sesión formal.

La ministra López Fuentes afirmó que el Gobierno actuará como mediador y cuestionó el incremento del 23 % decretado para 2026 al señalar que dejó "una mesa sin patas". La presidenta de Acopi, María Elena Ospina, interpretó la caída como señal de deterioro del empleo formal y anticipó que los gremios presentarán una propuesta conjunta el 10 de diciembre, con un aumento de un solo dígito.

El presidente de la CUT, Nelson Alarcón, pidió aclaraciones al Dane y al Ministerio sobre la reducción del grupo que gana exactamente un mínimo frente a otros indicadores de empleo e informalidad. Las propuestas formales se presentarán el 10 de diciembre, el primer plazo legal para alcanzar un acuerdo vence el 15 de diciembre y el nuevo salario regirá desde el 1 de enero de 2027.

El presidente Abelardo de la Espriella anuncia paquete de cuatro medidas para aliviar a deudores del crédito educativo.

ICETEX amplía alivios: descuentos de hasta 100% en intereses y amnistía para 60.000 deudores

El presidente Abelardo de la Espriella anunció este viernes, durante su visita a la sede del Instituto Colombiano de Crédito Educativo y Estudios Técnicos en el Exterior (ICETEX), un paquete de cuatro medidas para aliviar a los deudores del crédito educativo y estimular a los usuarios cumplidos. La primera decisión extiende hasta el 19 de diciembre la campaña «Sin estrés con el ICETEX», dirigida a quienes acumulan entre un mes y un año de atraso, quienes podrán pactar un plan de pagos con descuentos de hasta el 100 % en los intereses corrientes vencidos y en los de mora. Desde el 18 de noviembre, más de 3.000 usuarios se han puesto al día por esta vía, con descuentos que superan los 5.000 millones de pesos.

La segunda medida prolonga hasta los primeros meses de 2027 la amnistía para unas 60.000 personas que completan más de un año sin pagar y cuyas obligaciones la entidad considera de difícil cobro. Estos usuarios pueden cerrar sus deudas con un perdón de hasta el 80 % del capital y de la totalidad de los intereses. Según el balance presentado por el mandatario, en los últimos meses 11.196 beneficiarios han acceden-



cedido a esta amnistía, con condonaciones que suman 363.753 millones de pesos. El presidente instó a más deudores a acogerse a estos beneficios para resolver sus obligaciones pendientes.

El tercer anuncio conserva para 2027 el descuento sobre el capital a quienes adelantan pagos, ahora con un porcentaje más alto, para los usuarios sin atrasos que hayan cubierto cada cuota del último año. Hasta ahora, 1.445 personas han usado esta figura, con descuentos que suman 2.163 millones de pesos. El mandatario defendió la medida como un reconocimiento a quienes nunca dejaron de pagar y señaló que consideró justo que el ICETEX también reconozca a los colombianos que han atendido puntualmente sus obligaciones, aunque no precisó cuál será el nuevo porcentaje de descuento.

El jefe de Estado explicó que el 92 % de quienes tienen crédito con el ICETEX son de estratos 1, 2 y 3, y sostuvo que, desde que asumió el cargo, la oferta de cupos por semestre pasó de menos de 5.000 a 15.000. También volvieron de forma transitoria los subsidios a la tasa de interés para unos 138.000 colombianos y regresó la línea de sostenimiento para quienes estudian en universidades privadas. Durante la visita, el presidente advirtió a los funcionarios de la entidad que vigilará de cerca la ejecución de los anuncios y prometió robustecer la entidad para que más jóvenes lleguen a la universidad.



Colombia y EE.UU. ejecutarán proyecto contra tráfico cultural entre 2026 y 2027

EE.UU. destina $132.549 para proteger patrimonio cultural de Colombia

Una alianza para combatir el tráfico de patrimonio cultural El Gobierno de Estados Unidos destinará 132.549 dólares, cerca de 500 millones de pesos colombianos, para proteger el patrimonio cultural de Colombia mediante una alianza con la Fundación Erigaie. La ministra de Cultura, Paola Holguín, anunció el proyecto, financiado por el Programa de Subvenciones para la Implementación de Acuerdos sobre Bienes Culturales del Departamento de Estado. La ejecución está prevista entre noviembre de 2026 y septiembre de 2027 y tendrá dos componentes principales.

¿Cuál es el primer componente del proyecto? El primer componente buscará combatir el tráfico de patrimonio cultural, una actividad que afecta bienes arqueológicos y documentales. El segundo atenderá edificaciones patrimoniales afectadas por el terremoto, según el anuncio oficial. La cooperación incluye asistencia técnica y fortalecimiento institucional para autoridades y comunidades, de acuerdo con la información divulgada.

¿Qué datos oficiales respaldan la cooperación? “El proyecto tendrá dos componentes principales”, señaló el anuncio de la ministra Holguín. La subvención asciende a 132.549 dólares y representa cerca de 500 millones de pesos, una cifra que busca fortalecer la protección de bienes culturales en un país con riqueza arqueológica. La Fundación Erigaie acompañará la ejecución.

El proyecto se ejecutará entre noviembre de 2026 y septiembre de 2027. Las autoridades no informaron sobre el monto total de las edificaciones afectadas ni sobre el número de bienes culturales objeto de protección.

La cooperación busca fortalecer la capacidad institucional frente al tráfico de bienes culturales y la recuperación de inmuebles patrimoniales. El seguimiento del proyecto entre 2026 y 2027 permitirá evaluar sus resultados por parte de las autoridades competentes y definir posibles ampliaciones de la asistencia técnica.



Sin reforma tributaria, Colombia perdería cerca de un millón de empleos y credibilidad en los mercados.

Gobierno advirtió que, de no aprobar reforma tributaria, Colombia entraría en recesión económica

El vicepresidente José Manuel Restrepo advirtió este viernes en Cartagena, durante el cierre del congreso de infraestructura, que si no se aprueba el proyecto de reforma tributaria que se tramita en el Congreso, el país podría entrar en recesión económica. El funcionario señaló que esta situación tendría efectos en un bajo crecimiento, la pérdida de cerca de un millón de empleos y la pérdida de credibilidad en los mercados. Durante su intervención, presentó un plan para destrabar proyectos de infraestructura, fortalecer la seguridad jurídica y crear condiciones para alcanzar una meta de crecimiento del 6%.

Restrepo reafirmó el compromiso del Gobierno del presidente Abelardo De La Espriella con el respeto a las vigencias futuras, las concesiones y el modelo de asociaciones público-privadas. Señaló que la confianza de los inversionistas es fundamental para reactivar la economía y acelerar la ejecución de obras. Uno de los pilares de la estrategia es el Plan Destrabe, que busca eliminar los obstáculos que afectan al 71% de los proyectos de infraestructura, entre ellos las demoras en licenciamiento ambiental y consulta previa, trámites que pueden extenderse hasta 800 días pese a que los plazos legales contemplan alrededor de 90 días hábiles.

El Gobierno propone ajustar los requisitos ambientales según el nivel de riesgo de cada proyecto y establecer tiempos definidos para la toma de decisiones. La hoja de ruta forma parte de la estrategia Misión Crecer, que busca elevar la inversión nacional del 15,7% al 25% del Producto Interno Bruto. Para lograrlo, el programa se apoyará en cinco ejes: atracción de inversión, acceso a capital para infraestructura, simplificación de trámites, fortalecimiento del talento humano con competencias digitales y desarrollo de proyectos energéticos.

Restrepo anunció incentivos para las zonas afectadas por el terremoto, entre ellos una tarifa de renta del 20% para 2026 y 2027, que podría reducirse al 15% según la generación de empleo, así como la ampliación del mecanismo de Obras por Impuestos en 16 departamentos y 496 municipios. En materia de inversión extranjera, destacó que durante la Milagro Week en Nueva York se anunciaron inversiones por US$43.205 millones, mientras que otros 29 proyectos, valorados en US$17.783 millones, continúan en conversaciones con inversionistas y tendrán seguimiento en los próximos meses.

ANT y pueblos indígenas revisan ejecución presupuestal y derechos territoriales en Bogotá.

Gobierno y pueblos indígenas verifican compromisos de formalización de resguardos

La Agencia Nacional de Tierras (ANT) y autoridades indígenas revisarán los avances en compra de tierras y formalización de resguardos durante la sexta sesión de 2026 de la Comisión Nacional de Territorios Indígenas (CNTI), que se realizará en Bogotá del 30 de noviembre al 2 de diciembre. El encuentro abordará la ejecución presupuestal y los compromisos para garantizar los derechos territoriales.

¿Qué balance presentará la ANT? La ANT presentará el balance de ejecución presupuestal, adquisición de predios y formalización de resguardos indígenas. Según el anuncio oficial, las entidades del Gobierno y las autoridades indígenas "revisarán la ejecución presupuestal y los compromisos relacionados con la garantía de los derechos territoriales". La sesión busca evaluar el cumplimiento de los compromisos adquiridos. ¿Cómo será la sexta sesión de la CNTI? La CNTI sesionará en Bogotá del 30 de noviembre al 2 de diciembre de 2026. Durante tres días, las partes revisarán datos de ejecución presupuestal y los avances en adquisición de predios y formalización de resguardos. Las autoridades no informaron sobre el número de predios adquiridos ni sobre el presupuesto ejecutado. ¿Qué impacto tendrá la revisión territorial? El encuentro permitirá verificar compromisos sobre derechos territoriales y compra de tierras para pueblos indígenas. La revisión de la ejecución presupuestal y de la formalización de resguardos definirá los siguientes pasos de la política territorial. Seguimiento de la CNTI entre el 30 de noviembre y el 2 de diciembre establecerá ajustes y metas para protección de territorios indígenas



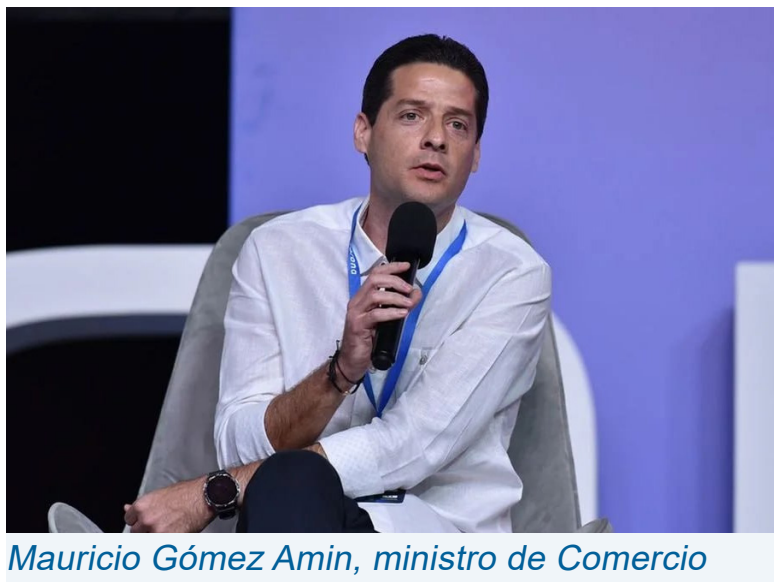

Mauricio Gómez Amin, ministro de Comercio

Ministro de Comercio anuncia meta de arancel cero para la mayoría de exportaciones colombianas al mercado estadounidense

Colombia y Estados Unidos firmarían acuerdo arancelario en un mes

El ministro de Comercio, Mauricio Gómez Amin, anunció que en un mes se firmaría el acuerdo con Estados Unidos para eliminar los aranceles aplicados a Colombia. El funcionario hizo el anuncio durante el Congreso Nacional de la Infraestructura Cartagena 2026, donde precisó que la meta es que la mayoría de los productos colombianos ingresen al mercado estadounidense con arancel del cero por ciento.

Gómez Amin señaló que la firma del acuerdo comercial recíproco está prevista para el próximo mes y comparó el proceso colombiano con el de países centroamericanos. "Lo que El Salvador, Guatemala y Honduras hicieron en dos años, Colombia lo va a hacer en cuatro meses", declaró el ministro, quien atribuyó la celeridad a la confianza existente entre ambas naciones y al valor que Washington otorga a Colombia en la región.

Actualmente, el 72,4 por ciento de la canasta exportadora colombiana hacia Estados Unidos está libre de arancel, mientras que un 20,8 por ciento enfrenta un gravamen del 12,5 por ciento. Este incremento está relacionado con las medidas estadounidenses frente al trabajo forzoso. Dentro de ese grupo afectado, las flores representan cerca del 45 por ciento del impacto negativo, seguidas por la confitería, los pescados y la palma de aceite.

La Cámara de Comercio Colombo Americana destacó la importancia de recuperar el respaldo bipartidista en Estados Unidos. La entidad señaló que el vínculo bilateral no depende únicamente de la Casa Blanca, sino también del Congreso, los organismos multilaterales y los gremios empresariales. El acuerdo anunciado busca beneficiar al sector exportador colombiano de cara a 2027 y los años siguientes.

LA GUAJIRA NOTICIAS.COM

Para estar bien informado

Noticias de La Guajira, Colombia y el Mundo

SÍGUENOS EN YOUTUBE

YouTube

La Guajira Noticias Play



La inteligencia artificial amplía riesgos y obliga a reforzar controles, vigilancia, recuperación empresarial.

La inteligencia artificial expone la falta de preparación empresarial ante ciberataques



Más del 75 por ciento de las empresas del mundo carece de un plan de recuperación ante ciberataques debidamente probado, según el estudio State of ITDR 2026 de Quest Software, divulgado el 27 de noviembre. El informe advierte que la brecha puede comprometer la continuidad de las operaciones cuando un incidente afecta los sistemas de identidad digital. La alerta cobra relevancia mientras organizaciones incorporan herramientas de inteligencia artificial capaces de acceder a información, interactuar con aplicaciones y ejecutar tareas con distintos niveles de autonomía.

La expansión de estos agentes amplía el número de identidades que las compañías deben proteger. Ya no se trata únicamente de empleados y cuentas de servicio: también existen programas y sistemas automatizados con permisos para consultar bases de datos o modificar recursos corporativos. Si una cuenta es vulnerada o recibe privilegios excesivos, un atacante podría aprovechar esos accesos para avanzar dentro de la infraestructura. Por ello, el control debe incluir quién o qué puede entrar, qué acciones tiene autorizadas y cómo detectar comportamientos inusuales.

El estudio señala que las herramientas tradicionales de seguridad, entre ellas los sistemas de detección en dispositivos, monitoreo de eventos y copias de respaldo, no fueron diseñadas específicamente para cubrir todos los riesgos relacionados con las identidades digitales. Tim Page, director ejecutivo de Quest Software, afirmó que las organizaciones necesitan conocer los permisos existentes, contener con rapidez las actividades comprometidas y restablecer entornos confiables. La compañía anunció nuevas funciones para identificar accesos, aislar identidades afectadas y facilitar la recuperación; algunas capacidades aún están en vista previa privada.

La preparación también exige ensayar con regularidad los procedimientos antes de una emergencia, definir responsables y mantener registros que permitan reconstruir lo ocurrido. Quest sostiene que sus tecnologías pueden mejorar hasta en un 90 por ciento los tiempos de recuperación frente a herramientas tradicionales de respaldo, una estimación atribuida a la propia empresa y no una garantía para todas las organizaciones. La información publicada por EXTRA procede de un comunicado de prensa. Para trabajadores, clientes y proveedores, la interrupción de servicios digitales puede traducirse en demoras, pérdida de acceso a trámites y exposición de datos.

3.500 mapas láser permitirán comparar ecosistemas y orientar investigaciones sobre biodiversidad y conservación.

Científicos crean un atlas 3D para revelar la estructura de los bosques del planeta



Un equipo internacional de científicos presentó el 27 de noviembre de 2026 el Global Canopy Atlas, una herramienta tridimensional que reúne información de bosques, zonas arboladas y sabanas de 56 países. El proyecto, liderado por la Universidad de Bristol, en Reino Unido, integra 3.458 levantamientos con tecnología láser y cubre más de 5,5 millones de hectáreas. La iniciativa busca ofrecer una referencia para estudiar la estructura de los ecosistemas y apoyar decisiones sobre biodiversidad, almacenamiento de carbono y restauración ambiental.

El atlas reúne datos recopilados durante cinco años por más de 100 instituciones. Sus registros corresponden a 224 regiones ecológicas e incluyen desde bosques tropicales densos hasta paisajes arbolados de zonas secas. La herramienta permite observar la altura y distribución de la vegetación, aspectos difíciles de comparar mediante fotografías o mediciones aisladas. Para investigadores y organizaciones ambientales, integrar esa información facilita analizar territorios que antes se estudiaban con métodos y escalas diferentes.

La tecnología utilizada se conoce como LiDAR y funciona mediante pulsos láser que miden distancias para construir representaciones del terreno y la vegetación. Con esos modelos, los científicos pueden estimar biomasa, estudiar reservas de carbono, identificar cambios en los hábitats y evaluar proyectos de restauración. Cerca del 20 por ciento de las áreas incluidas cuenta con mediciones repetidas, lo que permite observar transformaciones a través del tiempo. Sin embargo, la cobertura de los datos varía entre regiones, por lo que el atlas no reemplaza el seguimiento local ni las verificaciones sobre el terreno.

La plataforma incorpora un mapa interactivo y un archivo de datos disponible para investigadores y entidades de conservación. Sus responsables esperan que la información comparable contribuya a orientar estudios sobre ecosistemas que albergan especies, almacenan carbono y participan en la regulación del clima. El proyecto también permite reconocer vacíos de información y señalar lugares donde hacen falta nuevas mediciones. Para las comunidades que dependen de los bosques, mejores datos pueden respaldar iniciativas de conservación, aunque sus resultados dependerán de cómo gobiernos, científicos y organizaciones utilicen la herramienta y de la participación de las poblaciones en las decisiones sobre el uso del territorio local.

Valoración capilar y credenciales verificables ayudan a reducir riesgos antes de la cirugía.

Trasplante capilar: expertos advierten sobre riesgos y claves para elegir una clínica segura



En Colombia, especialistas en restauración capilar advierten sobre los criterios que deben revisar quienes consideran un trasplante de cabello, según una información publicada por Noticias RCN el 26 de noviembre de 2026. La recomendación es evaluar la seguridad clínica y la preparación del equipo médico antes de comparar precios o promociones. Aunque suele ser ambulatorio, el procedimiento es una cirugía y requiere valoración individual, protocolos definidos y seguimiento. La decisión también debe considerar el estado general de salud y la disponibilidad de controles posteriores.

La consulta inicial permite identificar señales para detener el proceso. Si la conversación se concentra en descuentos y no explica las técnicas, los riesgos, las condiciones del paciente y las expectativas, conviene solicitar una segunda opinión. Nicole Saaibi Nisimblat, directora médica de Medicapilar, señala que la evaluación debe priorizar la información clínica. También se aconseja verificar la habilitación vigente del establecimiento y la formación del profesional; en Colombia, su inscripción puede comprobarse en el Registro Único Nacional del Talento Humano en Salud (ReTHUS).

Antes de decidir, el paciente necesita una historia clínica completa y una revisión del cuero cabelludo y de la zona donante, que puede incluir un tricoscopio. Estos pasos ayudan a establecer la causa de la pérdida de cabello y determinar si el trasplante es apropiado. No todas las formas de alopecia responden igual. En técnicas como la extracción de unidades foliculares (FUE), es importante preguntar qué médico dirige cada etapa, quién extrae los folículos, realiza el diseño y la anestesia, y si supervisa todo el procedimiento.

El consentimiento informado debe detallar posibles eventos adversos: sangrado, infección, dificultades de cicatrización, pérdida de folículos, molestias por la anestesia y resultados distintos a los esperados. La extracción o distribución inadecuada también puede dejar cicatrices o producir una apariencia poco natural, con opciones limitadas de corrección. Antes de firmar, se recomienda revisar fotografías de casos comparables y solicitar por escrito qué incluye el costo, los medicamentos, los exámenes, las instrucciones pre y posoperatorias, las citas de control y los canales de atención ante señales de alarma. La decisión debe tomarse con información suficiente y sin presión comercial.

La demora diagnóstica prolonga incertidumbre y aumenta costos para muchas familias colombianas afectadas.

Enfermedades raras: pacientes en Colombia esperan hasta 25 meses por un diagnóstico

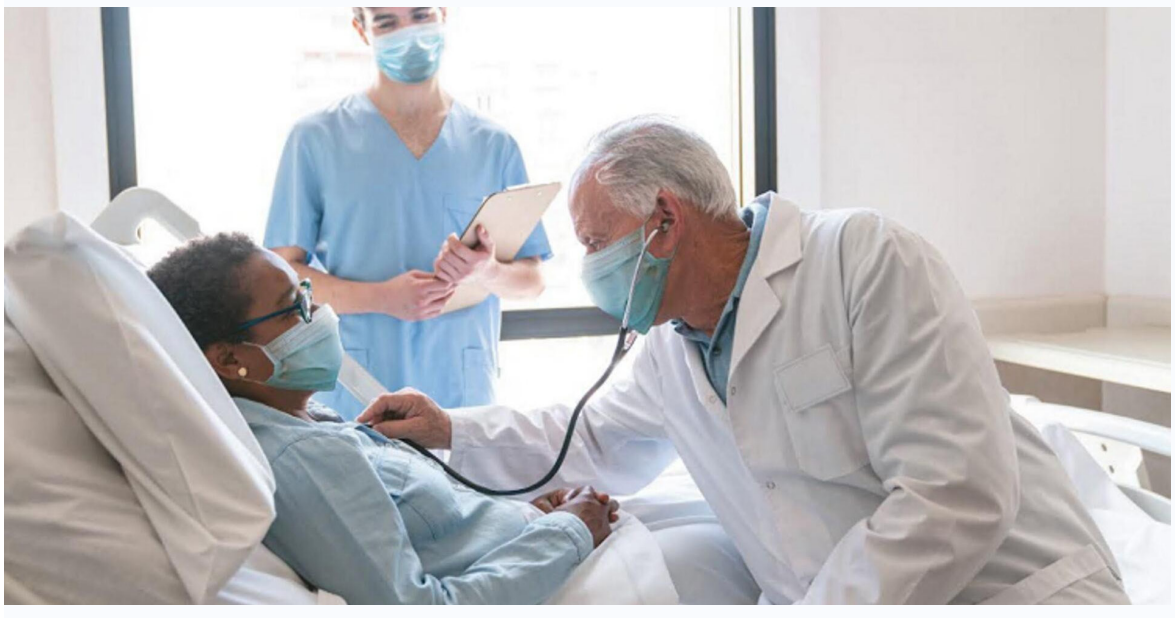

En Colombia, las personas con enfermedades raras esperan, en promedio, 25 meses desde los primeros síntomas hasta recibir un diagnóstico correcto, según un estudio divulgado el 26 de noviembre de 2026 por El Espectador. La investigación Impact of Rare Disease examinó 42 enfermedades en Brasil, Colombia y México y calculó que su impacto socioeconómico conjunto alcanza 84.400 millones de dólares anuales. En el país, el costo estimado asciende a 22,2 billones de pesos, una carga que recae sobre pacientes, hogares y cuidadores.

El recorrido hasta identificar la enfermedad puede incluir consultas repetidas y diagnósticos equivocados. En Colombia, uno de cada cuatro pacientes recibió al menos un diagnóstico incorrecto y consultó, en promedio, a seis médicos antes de conocer su condición. Aunque la espera nacional promedio es de 25 meses, algunos pacientes pueden tardar hasta 19 años. Para las familias, la demora implica convivir con síntomas sin explicación, incertidumbre sobre la evolución de la enfermedad y dificultades para encontrar atención especializada y tratamientos.

El estudio, elaborado por Rare Diseases International y Charles River Associates, con apoyo de AstraZeneca y Chiesi Global Rare Diseases, estimó que el costo colombiano equivale a unos 104 millones de pesos por persona al año. Además de consultas y medicamentos, la enfermedad afecta el trabajo y las actividades cotidianas: pacientes y cuidadores pierden conjuntamente más de cuatro meses de productividad anuales. El 60 por ciento de los pacientes necesita dos cuidadores y el 81 por ciento de estos reporta un deterioro de su salud.

La presión económica alcanza a los hogares: el 42 por ciento destina más de una cuarta parte de sus ingresos a gastos de salud. En Colombia, el 68 por ciento reportó al menos dos barreras para obtener medicamentos y el 21 por ciento presentó una tutela para acceder a la atención. En los tres países, el 37 por ciento afirmó que le negaron algún servicio o medicamento. La Federación Colombiana de Enfermedades Raras pidió fortalecer el diagnóstico oportuno, la continuidad asistencial y el acceso equitativo a tratamientos, reconociendo también las necesidades de quienes cuidan y el acompañamiento a las familias durante el proceso.

Colombia cayó ante Serbia, pero mantiene su lugar en la siguiente ronda mundialista.

Colombia cae ante Serbia y termina segunda en el grupo L del Mundial Sub-17



Juan Fori de Colombia Sub-17 - Foto: FCF

La selección Colombia Sub-17 perdió 1-0 ante Serbia este viernes 27 de noviembre, en Doha, durante la tercera jornada del grupo L del Mundial de Qatar 2026. El resultado dejó al equipo de Fredy Hurtado en el segundo puesto, aunque ya tenía asegurada su clasificación a los dieciseisavos de final. La derrota impidió terminar como líder.

En el primer tiempo, Serbia generó aproximaciones y exigió al arquero Luigi Ortiz, titular en este encuentro. Colombia buscó avanzar por las bandas y encontrar espacios con jugadores como José Escorcia, pero produjo pocas llegadas claras. La defensa serbia contuvo los intentos y el marcador permaneció sin goles al descanso.

En la segunda mitad, el cuerpo técnico colombiano realizó cambios para impulsar el ataque. Samuel Martínez ingresó tras recuperarse progresivamente de una lesión y aportó asociación en el mediocampo. Matías Caicedo tuvo una opción clara con un remate dentro del área, pero el arquero serbio evitó el empate en la zona de creación.

El gol llegó cuando Colombia tenía mayor iniciativa. Serbia lanzó un contragolpe y encontró a Nebojsa Grujic, quien definió para establecer el 1-0 en Doha. Colombia buscó la igualdad, pero no superó el bloque defensivo rival. En la fase de grupos sumó dos triunfos, frente a Japón y Honduras, y cerró con esta derrota. Ahora espera conocer a su adversario en los dieciseisavos de final, instancia para la que ya obtuvo el cupo. El cuerpo técnico conocerá el cruce definido para la próxima instancia y preparará el siguiente compromiso del campeonato.

Bava inicia pretemporada y Junior define movimientos de plantilla para competir en 2027.

Jorge Bava inicia su ciclo en Junior y el club reorganiza su plantilla para 2027

Junior de Barranquilla inició el viernes 27 de noviembre de 2026, en Barranquilla, la pretemporada bajo la dirección del uruguayo Jorge Bava, mientras avanzan las decisiones sobre la continuidad de varios jugadores. El equipo prepara su participación en la Liga colombiana y la Copa Libertadores de 2027, después de un segundo semestre que busca dejar atrás.

Las primeras sesiones fueron divulgadas en las redes sociales del club, que compartió imágenes de Bava al frente del grupo. El comienzo de los entrenamientos marca el inicio del nuevo ciclo y coincide con la revisión de la nómina por directivos y cuerpo técnico. El proceso incluye evaluar salidas y estudiar incorporaciones para los compromisos del próximo año.

Entre las decisiones anunciadas aparecen las renovaciones del arquero Jefferson Martínez y de los volantes Juan David Ríos, Harold Rivera y Yimmi Chará. También figura Teófilo Gutiérrez, quien se retirará del fútbol y prepara un partido de despedida para el 19 de diciembre en el estadio Metropolitano. El joven Fabián Correa, procedente del Barranquilla, no habría tenido la continuidad ni las oportunidades esperadas, según el reporte.



Jorge Bava en su primera práctica con Junior de Barranquilla. Foto tomada del X de @JuniorClubSA

El futuro de otros futbolistas continúa en revisión. Martínez ha sido relacionado con Independiente Medellín, mientras los demás jugadores mencionados estarían en conversaciones con otros equipos. Además, el club analiza alternativas para ubicar a profesionales que mantienen contrato. Medios de Barranquilla señalaron extraoficialmente que hasta diez jugadores podrían salir, aunque esa cifra no constituye confirmación oficial. La dirigencia y Bava estudian en conjunto refuerzos nacionales e internacionales para la Libertadores.

Acuña elogió a Arias y destacó su presente antes de final de Libertadores.

Acuña destaca el momento de Jhon Arias antes de la final continental



Jhon Arias - Foto:Palmeiras FC

El exfutbolista paraguayo Roberto "el Toro" Acuña destacó el momento deportivo del colombiano Jhon Arias, jugador de Palmeiras, durante una entrevista concedida a Gol Caracol en Montevideo, Uruguay, y publicada el 27 de noviembre de 2026. La conversación se produjo antes de la final de la Copa Libertadores entre el club brasileño y Estudiantes de La Plata, prevista para este sábado.

Consultado sobre los colombianos que podrían participar en el encuentro, Acuña afirmó que Arias atraviesa un gran momento y lo calificó como un buen jugador. También mencionó a Edwuin Cetré y Miguel Monsalve, a quienes describió como futbolistas que quisiera tener en su equipo. Sus declaraciones fueron recogidas por la periodista Marina Granziera, del medio colombiano.

El paraguayo cuenta con experiencia en tres Copas del Mundo: Francia 1998, Corea y Japón 2002, y Alemania 2006. Su trayectoria con la selección de Paraguay y su paso por el fútbol sudamericano enmarcaron el diálogo, en el que también analizó el duelo entre Palmeiras y Estudiantes y el presente de los equipos de la región.

Sobre la final, Acuña señaló que Palmeiras llegaba como favorito por su dimensión deportiva, aunque advirtió que Estudiantes también tiene argumentos para competir y anticipó un partido exigente. Además, expresó su deseo de que el encuentro ofreciera un buen espectáculo y transcurriera sin incidentes. La valoración sobre Arias sitúa al colombiano entre los nombres destacados de la previa continental, mientras la atención se concentra en el resultado y el desempeño de los jugadores convocados para la definición.

Dos colombianos fueron titulares en una remontada que acerca a Juventus a octavos.

Juventus remonta ante Omonia y acerca a Cabal y Lucumí a los octavos europeos



Foto: Matteo Ciambelli

La Juventus derrotó 4-1 al Omonia Nicosia el jueves 26 de noviembre de 2026, en el Allianz Stadium de Turín, por la quinta jornada de la Europa League. Los colombianos Juan David Cabal y Jhon Lucumí fueron titulares en el equipo italiano, que remontó el marcador y sumó tres puntos para acercarse a la clasificación.

El conjunto visitante abrió el marcador al minuto 14, por medio de Ľubomír Šatka, tras una asistencia de Muamer Tanković. La respuesta local llegó en el minuto 36, cuando Andrea Cambiaso convirtió un pase de Francisco Conceição. Antes del descanso, Jeff Ekhator anotó el segundo tanto juventino, con asistencia del jugador portugués.

En la segunda parte, Francisco Conceição amplió la ventaja al minuto 67 y Jérémie Boga cerró el resultado cinco minutos después. El extremo portugués participó en tres de los cuatro goles de su equipo. Cabal fue sustituido al inicio del complemento, mientras que Lucumí dejó el campo en el minuto 65. El defensor colombiano había recibido una tarjeta amarilla al minuto 33.

Con el triunfo, la Juventus llegó a 13 puntos, producto de cuatro victorias y un empate en cinco partidos, y ocupó la segunda posición de la tabla. El resultado la deja cerca de asegurar su presencia en los playoffs; mantenerse entre los ocho primeros le permitiría avanzar directamente a los octavos de final. Su próximo compromiso europeo será frente al Hapoel Be'er Sheva. Para los colombianos, la actuación representa continuidad en una campaña continental en la que ambos integran la defensa del club.

Compañeros homenajearon al arquero durante su lucha contra el cáncer antes del Mundial.

El arquero islandés Ingvar Jónsson muere a los 37 años



Ingvar Jónsson falleció a los 37 años - Foto: Getty Imágenes

El guardameta islandés Ingvar Jónsson murió a los 37 años, informó este viernes 27 de noviembre de 2026 su club, Víkingur Reykjavík, junto con la Federación Islandesa de Fútbol. El deportista padecía cáncer, diagnosticado a comienzos de la temporada, según el comunicado conjunto de ambas entidades.

Jónsson integraba la plantilla del Víkingur desde febrero de 2020. También representó a la selección de Islandia, con la que disputó ocho partidos internacionales. Dejó de integrar el combinado nacional en junio de 2022, según la información publicada por Gol Caracol.

En 2016 fue convocado para la Eurocopa de Francia. En el fútbol islandés obtuvo cinco títulos de Liga, tres de Copa y tres de Supercopa, según datos citados por Gol Caracol a partir de Mundo Deportivo. Su último encuentro profesional se habría disputado en mayo de 2026.

Uno de los momentos más visibles de su enfermedad ocurrió en junio pasado, durante un amistoso entre Islandia y Argentina en Estados Unidos. Antes del encuentro, sus compañeros posaron ante los medios de comunicación con la camiseta de Jónsson para expresarle apoyo y solidaridad durante su tratamiento contra el cáncer. El gesto llevó su situación personal al escenario internacional. El fallecimiento fue confirmado por el club y la federación, que comunicaron la noticia este viernes. La trayectoria del arquero estuvo ligada principalmente al fútbol de su país, donde defendió al Víkingur y alcanzó títulos nacionales. Su participación con la selección y el homenaje previo al Mundial de 2026 marcaron también su recorrido deportivo.



Musiala recae de su lesión y queda fuera del Bayern Múnich. Foto tomada del X de @FCBayern

Musiala recae: el Bayern suma otra baja ofensiva y aún desconoce cuándo regresará.

Bayern Múnich pierde a Musiala tras una nueva recaída muscular

El Bayern Múnich informó este viernes 27 de noviembre de 2026 que Jamal Musiala sufrió una nueva lesión muscular en el muslo derecho y permanecerá fuera de las canchas por tiempo indefinido. El anuncio del club alemán afecta la planificación deportiva del equipo en el que juega el colombiano Luis Díaz, que también afronta varias ausencias en su zona ofensiva.

Musiala había regresado recientemente a la competición y sumado minutos en los partidos contra Colonia, por la Bundesliga, y Lille, en la Liga de Campeones. Sin embargo, los exámenes médicos confirmaron la recaída de una dolencia que inicialmente se produjo el 24 de septiembre, durante el calentamiento previo al encuentro de la selección alemana frente a Países Bajos, disputado en Ámsterdam.

La lesión vuelve a interrumpir la continuidad del mediocampista, cuya recuperación había permitido su reincorporación gradual al equipo. En las últimas semanas, además, su estado físico y su posible regreso al nivel anterior fueron objeto de comentarios de directivos del Bayern. La entidad no precisó una fecha para su retorno ni detalló un calendario de rehabilitación.

La ausencia se suma a las bajas de Serge Gnabry, Michael Olise y Harry Kane, también reportados como lesionados. Según la información difundida, las principales alternativas ofensivas disponibles son Luis Díaz y Lennart Karl. En medio de un calendario con varios frentes abiertos, la situación reduce las opciones de rotación en los próximos encuentros mientras el club evalúa la evolución médica de sus jugadores y ajusta la preparación de los próximos compromisos oficiales.

Imágenes y sonidos breves amplían las formas de expresión en conversaciones digitales cotidianas.

WhatsApp incorpora nuevos stickers con audio para transformar los mensajes

WhatsApp comenzó a implementar el 26 de noviembre de 2026 los stickers con audio, una función que añade grabaciones y efectos sonoros a imágenes y animaciones compartidas en chats individuales y grupales. Sound Stickers se distribuye gradualmente entre usuarios de Android y iPhone, por lo que su disponibilidad varía según el dispositivo y la cuenta.

El formato incorpora un ícono para identificar los stickers con sonido. El destinatario debe pulsarlo para reproducir la pista, que permanece desactivada de manera predeterminada y se repite tres veces. Los stickers creados desde fotografías admiten audios de hasta diez segundos; los elaborados con videos pueden conservar hasta cinco segundos del sonido original.

Para crear uno desde una fotografía, el usuario abre un chat, entra en la sección de stickers y elige «Crear sticker». Luego selecciona una imagen, pulsa el ícono de ondas sonoras y graba su voz o importa un archivo. El editor permite recortar el audio, revisar el resultado, guardarlo y compartirlo. En los stickers animados también se puede conservar el sonido del video o reemplazarlo. Todo se realiza desde el editor integrado, sin instalar aplicacionesadicionales.

La función reúne imagen y sonido en una sola pieza, como alternativa a enviar por separado una nota de voz y un archivo visual. La biblioteca incluye risas, expresiones de sorpresa, grillos y ronroneos.



Quienes no encuentren la opción pueden actualizar WhatsApp y revisar el editor. Meta no ha anunciado una fecha para el lanzamiento general; algunos usuarios ya pueden recibir, guardar y reenviar estos stickers.

Una fotografía viral acercó a Billie a una familia y cambió su historia.

Billie conquista las redes sociales y encuentra una familia tras hacerse viral

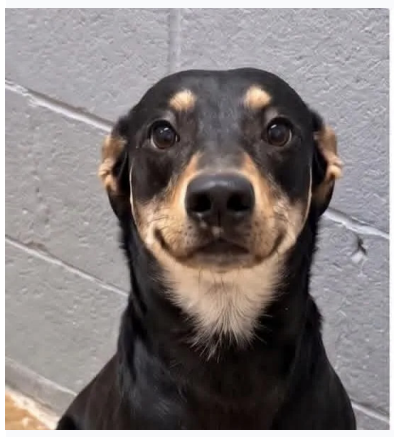

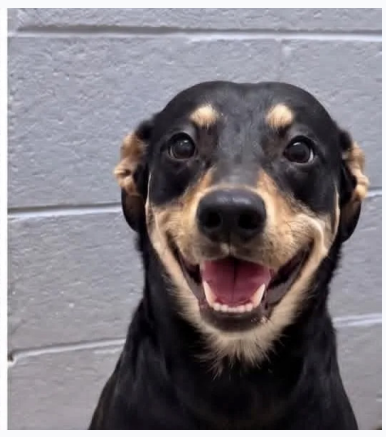

Billie, una perrita del Marion County Animal Shelter, en Carolina del Sur, Estados Unidos, se volvió viral después de que el refugio difundiera fotografías en las que parecía sonreír a quienes se acercaban a su jaula. La historia fue divulgada el 26 de noviembre de 2026 y terminó con su adopción por una nueva familia, pocos días después de circular las imágenes. Según el relato difundido por el propio centro.

Billie llegó al refugio cuando su anterior dueño, un adulto mayor, ya no pudo hacerse cargo de ella. Según la publicación, ambos habían convivido durante un año. La separación cambió su rutina: pasó de vivir con una persona a permanecer en un espacio compartido con otros animales y visitantes.

Los encargados describieron a la perrita como dulce y señalaron que estiraba los labios, en una expresión semejante a una sonrisa, cuando alguien se acercaba o le tomaba fotografías. Las imágenes se difundieron en las plataformas digitales del refugio y generaron reacciones de usuarios, que compartieron la historia y ampliaron su visibilidad durante la búsqueda de un hogar.

La atención en internet coincidió con la posibilidad de encontrarle una familia. De acuerdo con el reporte, Billie fue adoptada pocos días después de que sus fotografías comenzaran a circular. El caso muestra cómo las redes sociales pueden acercar a los animales alojados en refugios a potenciales adoptantes. No obstante, la información publicada no precisa el alcance de la difusión ni ofrece detalles sobre la nueva familia o las condiciones de la adopción.

La actriz Carson une romance, fútbol americano y competencia profesional en comedia navideña.

Sofía Carson protagonizará nueva comedia romántica navideña de Netflix

La actriz y cantante estadounidense de origen colombiano Sofía Carson protagonizará The Christmas Game, comedia romántica navideña que llegará a Netflix, informó Caracol Radio el 27 de noviembre de 2026. La película será dirigida por Laura Terruso y estará ambientada en el entorno del fútbol americano profesional. La plataforma no ha anunciado una fecha de estreno.

La trama sigue a una agente deportiva cuya carrera peligra cuando su cliente estrella la abandona públicamente. Para recuperarse, deberá contratar a alguien de mayor relevancia: su expareja, un mariscal de campo de la NFL. La protagonista competirá contra una representante rival que también busca ficharlo antes de Navidad. La historia cruza así los vínculos personales con las presiones del negocio deportivo.

El largometraje será la primera película narrativa de Netflix en colaboración con la Liga Nacional de Fútbol Americano (NFL), según el reporte. El guion fue escrito por Danielle Morrow y Vanessa Marano, quienes anteriormente trabajaron en las comedias románticas Holiday Touchdown: A Bills Love Story y A Make or Break Holiday, también relacionadas con ese deporte. No se han divulgado más detalles del reparto.

Carson ha participado en varias producciones de Netflix, entre ellas el drama romántico Corazones malheridos y las comedias Mi año en Oxford y Mi lista de deseos. También actuó en Equipaje de mano, thriller de acción dirigido por Jaume Collet-Serra, junto a Taron Egerton. Con The Christmas Game, suma otro papel principal en la plataforma, esta vez vinculado al fútbol americano y los desafíos de su carrera profesional.



El encuentro reunió homenajes públicos y anuncios de posibles proyectos futuros para Colombia.

Presidente Abelardo de la Espriella se reúne con Sofía Vergara y anuncia proyectos para Colombia




Fotos: AFP

La actriz colombiana Sofía Vergara se reunió el 25 de noviembre de 2026 con el presidente Abelardo de la Espriella en Barranquilla, durante una visita a su ciudad natal. Noticias RCN difundió el encuentro al día siguiente, después de que el mandatario publicara un video en redes sociales con imágenes de ambos conversando y recorriendo espacios. El recorrido aéreo fue uno de los momentos destacados en el registro audiovisual compartido.

Tras la reunión, De la Espriella anunció que prepara proyectos con la actriz y que presentaría nuevas iniciativas para el país en los próximos meses. No precisó cuáles serían los planes, sus objetivos, el calendario ni el papel que tendría Vergara. Por ahora, el anuncio se limita a las declaraciones difundidas por el mandatario en sus plataformas digitales.

La visita también incluyó reconocimientos públicos. El 24 de noviembre, la Alcaldía de Barranquilla distinguió a Vergara como barranquillera ilustre. Durante el acto, la actriz conoció la estatua de bronce de 7,5 metros instalada en su honor en el Gran Malecón del Río, obra de Yino Márquez, inaugurada en julio de 2025. También recibió el Turbante de la Tradición del Carnaval.

En el video publicado por De la Espriella, Vergara agradeció el recibimiento y calificó la bienvenida como especial. La publicación generó comentarios en redes sociales, aunque no se han divulgado detalles que permitan establecer el alcance de los proyectos anunciados. La información disponible corresponde a lo comunicado públicamente: hasta el momento, no se conoce qué iniciativas desarrollarían ni bajo qué condiciones.

Imagen compartida en redes reavivó recuerdos del compositor vallenato junto a su madre.

El recuerdo de Omar Geles permanece intacto en el corazón de su madre

Una publicación difundida en redes sociales el 27 de noviembre de 2026 volvió a llamar la atención sobre el vínculo entre el compositor vallenato Omar Geles y su madre, Hilda Suárez, conocida como “la vieja Hilda”. La imagen y el mensaje muestran a la mujer recordando a su hijo, fallecido en mayo de 2024, y motivaron expresiones de afecto entre seguidores del músico.

El contenido señala que, aunque a Suárez podría costarle recordar algunos asuntos, conserva presente a Omar. Esa descripción corresponde al mensaje difundido en redes y no constituye información clínica sobre su estado de salud. La publicación reactivó comentarios de usuarios que relacionaron la escena familiar con las canciones del artista y con la huella que dejó en el vallenato.

La historia también remite a “Los caminos de la vida”, composición de Geles asociada con las dificultades, los



sacrificios y el amor de una madre. La canción alcanzó reconocimiento en Colombia y otros países más allá del público del género y se mantiene dentro del repertorio que identifica la trayectoria del compositor. Su letra ha sido interpretada por distintos artistas y continúa circulando en espacios familiares y musicales.

Geles fue un compositor e intérprete reconocido del vallenato contemporáneo. Tras su muerte, sus canciones han seguido presentes en homenajes, presentaciones y publicaciones de seguidores. La difusión de la imagen de Hilda Suárez pone el foco en la dimensión familiar de su legado: detrás de una obra conocida por miles permanece la historia privada de una madre y su hijo.



La colaboración reúne música, televisión y deporte en un lanzamiento pensado para diciembre.

Ryan Castro une música, televisión y deporte con “Modita Antigua”

El cantante colombiano Ryan Castro presentó este 27 de noviembre de 2026 “Modita Antigua”, una canción con la que busca acompañar la temporada de fin de año en Colombia. El lanzamiento reúne a la actriz Lina Tejeiro, al actor Gregorio Pernía y al ciclista Rigoberto Urán, quienes participan en la propuesta musical, según informó Caracol Radio.

La colaboración conecta a figuras de distintos ámbitos del entretenimiento y el deporte en una misma producción. Tejeiro es reconocida por su trabajo como actriz; Pernía también desarrolla una trayectoria en la actuación, mientras Urán ha construido su reconocimiento público en el ciclismo. Su presencia amplía el alcance de la presentación más allá del público habitual del cantante.

El estreno llega cuando comienzan a tomar protagonismo en Colombia los lanzamientos musicales y las actividades relacionadas con las celebraciones de diciembre. En ese contexto, Castro plantea una canción dirigida a acompañar las reuniones y festejos de Navidad y Año Nuevo. La publicación de Caracol Radio no detalla cifras de reproducciones, resultados comerciales ni una respuesta cuantificada de la audiencia.

Con “Modita Antigua”, el artista incorpora un nuevo tema a su repertorio y apuesta por conectar con el público colombiano durante las festividades. La participación de personalidades vinculadas con la televisión, la actuación y el deporte constituye uno de los elementos centrales de la estrategia de lanzamiento. La información disponible tampoco precisa detalles adicionales sobre el proceso de producción o futuras presentaciones en vivo. Caracol Radio difundió el anuncio en su sección Tendencias durante la mañana.

#DENUNCIA CIUDADANA



¿QUÉ PASA EN TU BARRIO?

Envíanos tu denuncia fotos o videos

3215463663

LA GUAJIRA NOTICIAS.COM

Para estar bien informado

WWW.LAGUAJIRANOTICIAS.COM