LA GUAJIRA



Más de 37 organizaciones indígenas participan en construcción del PND

PÁG.4

LA GUAJIRA



Air-e Intervenida sube tarifa a 1.012 pesos por kilovatio hora en La Guajira para diciembre

PÁG.4

JUDICIAL

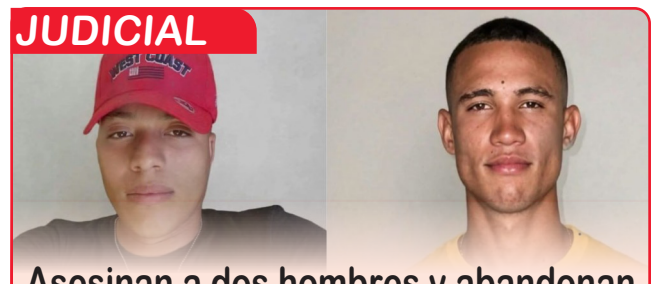

Asesinan a dos hombres y abandonan sus cuerpos en la Ruta Folclórica de Villanueva, La Guajira

PÁG.9

9 772981 721007

LUNES

Riohacha, La Guajira - **23 de Noviembre** de 2026

LA GUAJIRA NOTICIAS.COM

Para estar bien informado

DIARIO DIGITAL

Año 3 | Nº 621 | 23 Páginas | ISSN 2981-7218 | www.laguajiranoticias.com | @laguajiranoti | La Guajira Noticias | laguajira.noticias

LA GUAJIRA



Maicao entra en contienda: confirmados los siete candidatos a la Alcaldía

PÁG.2

LA GUAJIRA PÁG.3

La Guajira premia a 15 estudiantes destacados en Saber 11

Gobernación clausura Más Saber Pro, Más Futuro con becas y kits de conectividad.



POLITICA PÁG.2

Secretario de Gobierno de Uribia increpa a policías en video y los llama "petristas"

Funcionario habría incumplido restricciones de seguridad vigentes por ola de secuestros.

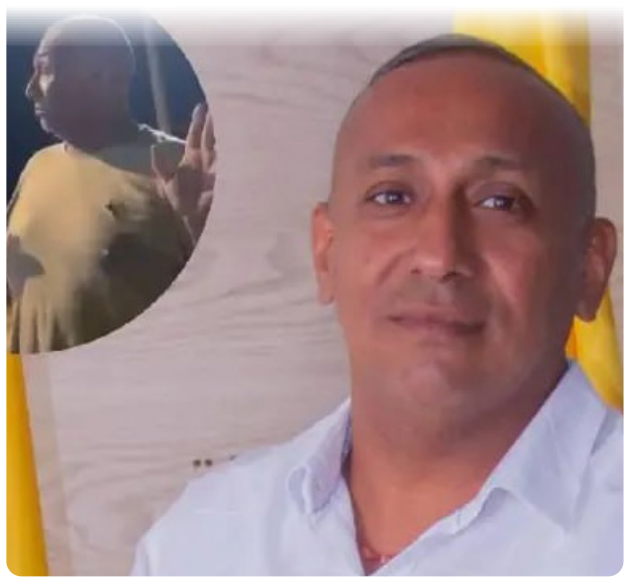

LA GUAJIRA PÁG.3

Alcaldía de Riohacha entregará en diciembrelas obras de remodelación del parque Jorge Pérez

Alcaldía de Riohacha entregará en diciembre remodelación del parque Jorge Pérez.



DEPORTES

Colombianos Montero y Villa brillan en título de Boca en Barranquilla

Arquero y extremo guajiro superaron críticas iniciales para ser decisivos en la final continental.

PÁG.19



SALUD

Ansiedad y depresión marcan la salud mental de adolescentes en Colombia

Psiquiatra advierte que muchos jóvenes crecen en medio de incertidumbre y presión social.

PÁG.18



Conozca los perfiles y las trayectorias de quienes buscan gobernar el municipio fronterizo.

Siete líderes perfilan sus campañas por la Alcaldía de Maicao para 2027



Aldrin Quintana Ustate



Margarita Rosa Crespo



Ovidio Mejía Marulanda



Yisareth Sailith Pana



Jimmy Boscán Torres



Breiner Rafael Osorio



Mohamad Jaafar Dasuki

La carrera electoral por la Alcaldía de Maicao, La Guajira, comenzó a tomar forma de cara a las elecciones territoriales del próximo 31 de octubre de 2027. Siete dirigentes políticos, empresarios y exfuncionarios ya estructuran sus proyectos para competir por el primer cargo administrativo de este municipio fronterizo, motivados por la necesidad de consolidar liderazgos locales antes del inicio oficial del calendario electoral. Desde el sector empresarial, el médico Aldrin Quintana Ustate quien anunció por este medio de comunicación a traves de una entrevista su aspiración independiente mediante la plataforma "Equipo A+". Quintana afirmó contar con "experiencia, capacidad intelectual, preparación administrativa y conocimiento del municipio" para liderar la administración local.

A esta contienda se suma el exdiputado Jimmy Boscán Torres, abogado y magíster en Derecho Estatal, quien renunció a la Asamblea de La Guajira en junio de 2026 tras ser designado por su colectividad. Boscán cuenta con experiencia como concejal y obtuvo el segundo lugar en la pasada elección a la Gobernación. El liderazgo femenino está representado por dos profesionales con trayectoria pública. Margarita Rosa Crespo Habib, politóloga y exsecretaria de Planeación municipal, encabeza el proyecto del sector afín a la actual administración. Asimismo, la abogada Yisareth Sailith Pana González, exdirectora operativa de Prevención y Atención de Emergencias de La Guajira, recibió el respaldo de una estructura política local para iniciar su campaña. Dentro del abanico de aspirantes tambien hay dos exmandatarios que buscan regresar al palacio municipal. Ovidio Mejía Marulanda, quien gobernó en los periodos 2001-2003 y 2008-2011, confirmó su intención de postularse nuevamente junto a su movimiento tras superar procesos judiciales anteriores. Por su parte, Mohamad Jaafar Dasuki Hajj, alcalde entre 2020 y 2023 y exdiputado departamental, prepara su plataforma mientras cursa estudios de posgrado, asegurando junto a su equipo estar listo para presentar una opción de gobierno. Finalmente, el abogado Breiner Rafael Osorio Pinto, magíster en Derechos Humanos con experiencia en el Gobierno nacional y trabajo con comunidades vulnerables, figura en las conversaciones políticas del municipio, aunque todavía no oficializa su candidatura. Con estos siete nombres sobre la mesa, el panorama político de Maicao inicia su etapa de definición estratégica rumbo a 2027.

Funcionario habría incumplido restricciones de seguridad vigentes por ola de secuestros.

Secretario de Gobierno de Uribia increpa a policías en video y los llama "petristas"

El secretario de Gobierno de Uribia, La Guajira, René Lindarte Velásquez, fue grabado en las últimas horas en medio de un procedimiento de la Policía Nacional que conoció en primicia El Colombiano. En las imágenes, el funcionario aparece en aparente estado de embriaguez increpando a los uniformados: "Los policías que están en Uribia son petristas, son de Petro", les dice. Uno de los policías responde que el funcionario "no está en sus cinco sentidos". El procedimiento se originó por quejas de exceso de ruido y consumo de alcohol en un andén del centro de la ciudad.

Según fuentes consultadas por el medio, la intervención policial buscaba verificar las quejas ciudadanas. El episodio ocurre en medio de las restricciones de seguridad vigentes en el municipio por la ola de secuestros recientes, entre ellos el de Nancy Gómez Sánchez, gestora social y esposa del alcalde Jaime Luis Buitrago García, secuestrada el pasado 11 de noviembre. El propio funcionario encargado de velar por esas medidas sería quien estaría incumpliéndolas, de acuerdo con la información conocida.

La difusión del video generó cuestionamientos sobre el comportamiento de quien tiene entre sus responsabilidades institucionales los asuntos de gobierno, seguridad y convivencia ciudadana. El hecho adquiere una dimensión particular por el contexto que atraviesa Uribia, donde el secuestro de la gestora social mantiene en angustia a su familia y a la comunidad guajira. La Gobernación mantiene una recompensa de hasta 300 millones



de pesos por información que permita avanzar en su localización.

Tras la difusión de las imágenes, René Lindarte emitió un pronunciamiento a título personal en el que expone sus argumentos frente a lo sucedido. Sus planteamientos deberán ser contrastados con las imágenes y con la versión de los uniformados que participaron en el procedimiento.

Gobernación clausura Más Saber Pro, Más Futuro con becas y kits de conectividad.

La Guajira premia a 15 estudiantes destacados en Saber 11







La Gobernación de La Guajira realizó el cierre de Más Saber Pro, Más Futuro 2026, un proyecto orientado a fortalecer las competencias académicas y preparar a los jóvenes para acceder a nuevas oportunidades de formación. La ceremonia, liderada por el gobernador Jairo Aguilar Deluque en articulación con el grupo Hermanos Pardo, contó con la participación de la gestora social Sara Daza Maestre, la secretaria de Educación departamental Rosa Ena Soto Gámez, representantes de Nitrofert, el rector de la Universidad de La Guajira, rectores de instituciones educativas, docentes, padres de familia y estudiantes.

Uno de los momentos centrales fue la premiación de 15 estudiantes que se destacaron por sus resultados en las Pruebas Saber 11. Los homenajeados representaron a los 12 municipios no certificados donde se desarrolló el proyecto, así como a Riohacha, Maicao y Uribia. Como reconocimiento a su excelencia académica, recibieron computadores portátiles, patinetas eléctricas, morrales y medallas. Durante la ceremonia se anunció una beca para Esteban Barros Carranza, estudiante con mayor puntaje del departamento, de la Institución Educativa Chon-Kay de Riohacha, gestionada por el gobernador a través de aliados del sector privado. También se otorgó un bono educativo de 10 millones de pesos a Daniela Espinel, de la Institución Etnoeducativa Guamachito de Hatonuevo.

En esta clausura también se destacó a 11 instituciones educativas por su desempeño y compromiso con el fortalecimiento de los aprendizajes. Cinco de ellas recibieron kits de antenas Starlink, donados por Nitrofert, por sus resultados en las Pruebas Saber 11. Esta dotación contribuirá a mejorar la conectividad de sus sedes y facilitará el acceso de estudiantes y docentes a herramientas y recursos digitales.

El proyecto implementó un proceso de acompañamiento dirigido a estudiantes de octavo, noveno, décimo y undécimo grado de los municipios no certificados, con materiales de estudio, módulos de lectura crítica, ejercicios de preparación y simulacros. A este trabajo se sumó la capacitación y el acompañamiento a docentes de 83 instituciones educativas. Durante el evento, el gobernador destacó que en los 12 municipios no certificados el número de estudiantes que superaron la media nacional para acceder a la educación superior pasó de 324 al inicio de 2024 a 892 en la actualidad, un crecimiento del 175 %, equivalente a 568 oportunidades adicionales.

El alcalde Genaro Redondo continuará invirtiendo recursos en estos y otros escenarios para la recreación y el deporte de la comunidad.

Alcaldía de Riohacha entregará en diciembre las obras de remodelación del parque Jorge Pérez





El alcalde Genaro Redondo Choles anunció la entrega de la primera fase de remodelación del parque Jorge Pérez antes del 30 de diciembre.

Las obras, que estaban contempladas para realizarse en un lapso de dos meses, podrían entregarse antes de ese tiempo, por disposición del mandatario distrital.

“Hemos fijado unos compromisos con los habitantes y líderes de este y otros sectores para la entrega oportuna y anticipada de ciertas obras que ejecuta el Distrito, en el diálogo permanente que sostenemos con la comunidad, los integrantes de Juntas de Acción Comunal, ediles y contratistas, que, por mucho tiempo, han esperado las inversiones de la Alcaldía en frentes como recreación y deporte”, destacó el alcalde Genaro Redondo Choles.

La intervención inicial del parque del barrio Jorge Pérez ha sido la respuesta a una solicitud permanente de la ciudadanía, en virtud de la cual el Distrito ha respondido con un plan que contempla varias etapas de intervención.

“Quisimos comenzar con esta primera etapa habilitando este sector, para darle a la zona seguridad, espacios de encuentro ciudadano y, por supuesto, dejar al servicio de la gente un escenario deportivo y recreativo digno y moderno. Esta es una primera inversión y estamos seguros de que vendrán otras para este y otros barrios de Riohacha”, dijo el secretario de Infraestructura y Servicios Públicos, Jaime Brugés Moreno.

Esta intervención inicial, para la que se destinaron más de 450 millones de pesos, consiste en el mejoramiento de la infraestructura del parque, ubicado en la carrera 12C con calle 24.

Allí, desde hace poco más de dos meses, se realizan obras como el acondicionamiento y modernización del área de juegos infantiles, que será una unidad moderna, con placa de contrapiso y piso encauchetado para garantizar la seguridad de los niños durante sus juegos.

El parque también contará con la demarcación y pintura de la cancha polifuncional. Además, en permanente diálogo con la comunidad, se definieron aspectos como el cerramiento del área infantil con malla antifricción; la construcción de bancas para que los adultos supervisen los juegos de los pequeños; y la instalación de reflectores para iluminar las áreas que hoy permanecen oscuras, de modo que las familias puedan apropiarse del sitio y compartir en este sector del barrio.

Con la realización de estos trabajos, el parque dejará de ser un sitio de olvido institucional, enmontado, oscuro y destruido, y pasará a ser un escenario para que familias y vecinos compartan en condiciones dignas, en un espacio que invita a la vida sana en comunidad, alrededor del deporte y la recreación.

Movimiento Indígena Nación Wayuu reivindica autonomía y participación directa en el proceso.

Más de 37 organizaciones indígenas participan en construcción del PND

Más de 37 organizaciones indígenas de Colombia, entre ellas el Movimiento Indígena Nación Wayuu (MINW), participaron de manera autónoma e independiente en la etapa de preconsulta y apertura del proceso de consulta previa para la construcción del Plan Nacional de Desarrollo 2026-2030. La participación se desarrolló durante los días 18, 19 y 20 de noviembre, a partir de una invitación del Gobierno nacional, y permitió la intervención de autoridades tradicionales y cabildos gobernadores que no se sienten representados por la Mesa Permanente de Concertación (MPC).

De manera paralela, la Mesa Permanente de Concertación y las organizaciones que la integran adelantaron sus propias deliberaciones. Según la información conocida por el MINW, las decisiones de este espacio fueron protocolizadas el 22 de noviembre en nombre de los pueblos indígenas de Colombia. Ante este escenario, el Movimiento Indígena Nación Wayuu precisó que dicha protocolización no puede asumirse como expresión de la voluntad ni del consentimiento de la totalidad de las autoridades tradicionales y organizaciones indígenas del país, particularmente de aquellas que no participan ni se sienten representadas en esa instancia.

El MINW agradeció al Gobierno nacional por facilitar espacios de participación autónoma e independiente y aclaró que su presencia en este proceso no pretende generar divisiones ni desconocer





la representación de otras organizaciones. Por el contrario, busca que se reconozcan y respeten la autonomía, el gobierno propio y la libre determinación de los pueblos indígenas.

Finalmente, la organización reiteró su compromiso de continuar participando en los escenarios de diálogo y concertación, con el propósito de que las necesidades, propuestas y prioridades de sus comunidades sean escuchadas y tenidas en cuenta en la formulación del Plan Nacional de Desarrollo 2026-2030. "La autonomía y la libre determinación de los pueblos indígenas deben ser respetadas en todos los espacios de participación y concertación", señaló el movimiento.

Usuarios de Atlántico, Magdalena y La Guajira acumulan alza del 15 % en dos meses.

Air-e Intervenida sube tarifa a 1.012 pesos por kilovatio hora en La Guajira para diciembre



La empresa Air-e Intervenida incrementará la tarifa de energía eléctrica a 1.012 pesos por kilovatio hora (kWh) para el mes de diciembre, un aumento que impactará a más de cinco millones de usuarios en Atlántico, Magdalena y La Guajira. La alerta fue hecha por la Liga Nacional de Usuarios de Servicios Públicos, que expresó su preocupación por el efecto de este ajuste en la economía de los hogares de la región Caribe. De acuerdo con la organización, el costo del kilovatio hora pasó de 936,39 pesos en octubre a 1.012 pesos en noviembre, lo que representa un incremento del 8,1 % en un solo mes.

Esta variación se suma al aumento superior al 7 % registrado durante el periodo anterior, por lo que el alza acumulada en los últimos dos meses supera el 15 %. La Liga manifestó su inconformidad frente a las medidas relacionadas con el consumo de energía eléctrica, al considerar que podrían representar una carga adicional para los hogares y establecimientos comerciales de la región. En ese sentido, los usuarios de los estratos 1, 2 y 3 enfrentarían incrementos del 30 % por consumos superiores a las metas establecidas, mientras que para los estratos 4, 5 y 6 el porcentaje sería del 50 %. En el caso del comercio y las mipymes, el aumento alcanza el 70 %.

Frente a este panorama, la organización hizo un llamado al Gobierno nacional para que adopte medidas encaminadas a contener los incrementos tarifarios y evitar un mayor deterioro de la capacidad de pago de los habitantes del Caribe colombiano. La Liga recordó que continúa pendiente la eliminación de la sobretasa del 20 % en el componente de comercialización de energía, que, según denunció, se cobra exclusivamente en la región Caribe y representa más de 50 pesos por kilovatio hora.

Asimismo, insistió en la necesidad de establecer espacios de concertación con los diferentes sectores de la región para identificar soluciones que permitan enfrentar las dificultades del servicio. "La Liga Nacional de Usuarios sigue insistiendo ante el Gobierno nacional en la necesidad de aplicar los correctivos del caso y concertar con las fuerzas vivas de la región las salidas más conducentes a una crisis que se está convirtiendo en crónica", sostuvo la organización.

Representante de Limoncito fue seleccionada durante los XXII Juegos Wayuu en Piyushipana.

Eligen a Vanessa González como nueva Majayut Maicao 2026









Vanessa Carolina González Jayariyu, representante de la comunidad indígena de Limoncito, fue elegida como nueva Majayut Maicao 2026 durante la jornada de los XXII Juegos Wayuu, desarrollados por la Alcaldía de Maicao en la comunidad indígena de Piyushipana, en La Guajira. El certamen reconoció también el talento de otras jóvenes participantes: el segundo lugar fue para Mariangel Epieyu, de la Organización Indígena Museo Wayuu, mientras que el tercer puesto lo ocupó Yesiret Yohana González González, representante de la comunidad de Piyushipana.

La elección trasciende de un certamen y se convierte en un reconocimiento al valor de la mujer en la preservación del patrimonio cultural Wayuu. En la tradición de este pueblo indígena, la mujer desempeña un papel fundamental en la transmisión de la cultura, desde la enseñanza de la lengua y los valores familiares hasta la conservación de prácticas ancestrales, los conocimientos del tejido, la espiritualidad y los principios que orientan la vida comunitaria.

La Majayut constituye un espacio para visibilizar los conocimientos, las habilidades, la identidad y el papel de las mujeres dentro de la organización social y cultural del pueblo Wayuu. No se trata únicamente de una distinción, sino de reconocer a una joven que representa una herencia colectiva y el compromiso de mantenerla vigente para las nuevas generaciones. Promover estos espacios contribuye a que los usos y costumbres no se queden solamente en el recuerdo de los mayores, sino que continúen siendo parte de la cotidianidad y el sentido de pertenencia de las nuevas generaciones.

Con la realización de los Juegos Wayuu en Piyushipana, el gobierno de Miguel Felipe Aragón propicia escenarios donde la cultura, la tradición y la participación comunitaria se encuentran, reconociendo la riqueza de los pueblos indígenas y la importancia de proteger las manifestaciones que hacen parte de su identidad. Vanessa Carolina González Jayariyu recibe la distinción de Majayut Maicao 2026, pero el reconocimiento también alcanza a todas las mujeres Wayuu que, desde sus comunidades, mantienen viva una cultura que se transmite de generación en generación.

De la Espriella llega por cuarta vez a La Guajira; alcaldes municipales participarán en el consejo de seguridad.

Abelardo de la Espriella visitará Riohacha el 26 de noviembre para instalar primera piedra y liderar consejo de seguridad

Abelardo de la Espriella visitará Riohacha el próximo 26 de noviembre, en lo que será su cuarta llegada a la capital de La Guajira. Durante su agenda se contempla la colocación de la primera piedra de una obra y la realización de un consejo de seguridad con la participación de los alcaldes de los diferentes municipios del departamento.

La visita incluye dos actividades principales: la instalación de la primera piedra de una obra cuya ubicación y características no fueron precisadas, y un consejo de seguridad que reunirá a los mandatarios locales de La Guajira. Se espera conocer mayores detalles sobre los temas que serán abordados durante esta jornada.

La participación de los alcaldes de los distintos municipios en el consejo de seguridad sugiere un enfoque en la coordinación interinstitucional en materia de orden público. Las autoridades locales no han detallado los ejes temáticos que se discutirán ni los compromisos que podrían derivarse del encuentro.

Esta será la cuarta visita de De la Espriella a Riohacha, lo que representa un desplazamiento reiterado a la capital departamental. Hasta el momento, no se han divulgado detalles adicionales sobre la agenda completa ni sobre los anuncios que podrían realizarse durante la jornada del 26 de noviembre.



Subdirector de Programas y Proyectos inspecciona construcción de PAS en Riohacha, Fonseca y San Juan del Cesar.

Prosperidad Social verifica inversión en Puntos de Abastecimiento Solidario en La Guajira





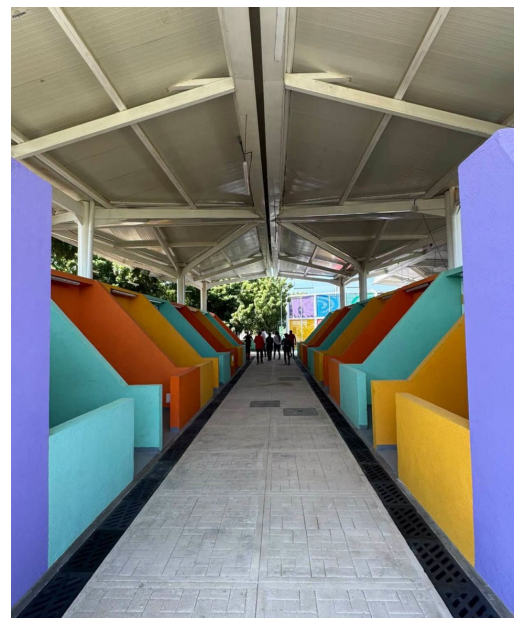

Prosperidad Social adelanta la revisión de la inversión y ejecución de los recursos públicos destinados a las comunidades pobres y vulnerables del país. En esta ocasión, el subdirector de Programas y Proyectos, Picon Prado, junto con el director de Infraestructura y un equipo técnico interdisciplinario, realiza una visita de seguimiento a la construcción y el estado de los Puntos de Abastecimiento Solidario (PAS) en Riohacha, Fonseca y San Juan del Cesar, en La Guajira.

Las jornadas de inspección buscan verificar las condiciones para la entrega y puesta en funcionamiento de estos puntos, que forman parte del acompañamiento integral que la entidad brinda a las comunidades para mejorar sus condiciones de vida. El equipo técnico evalúa el avance de las obras y los procesos pendientes antes de su operación.

Las alcaldías de los municipios visitados acompañan estas jornadas, en el marco de la coordinación interinstitucional para superar la pobreza. La entidad señaló que superar la pobreza es tarea de todos, lo que refleja el enfoque de trabajo conjunto entre el Gobierno nacional y las administraciones locales.

Prosperidad Social reiteró su compromiso de continuar revisando la inversión y ejecución de cada peso público invertido, con el fin de que las comunidades pobres y vulnerables del país reciban el apoyo y acompañamiento que necesitan. Las autoridades no precisaron fechas de entrega ni montos de inversión de los PAS inspeccionados.

Imágenes divulgadas por Semana no permiten identificar placas ni ocupantes de los automotores.

Video aéreo muestra presuntos vehículos vinculados a búsqueda de la gestora de Uribia Nancy Gómez

Un video aéreo divulgado por la revista Semana muestra dos vehículos de color claro en un camino de tierra, en el marco de la búsqueda de Nancy Gómez, esposa del alcalde de Uribia, secuestrada hace diez días en La Guajira. La grabación, atribuida a autoridades venezolanas que apoyan las labores de localización, fue publicada este sábado 21 de noviembre. Fuentes de la Fuerza Pública colombiana consultadas por el medio plantearon que la gestora social podría haber viajado en uno de los automotores, aunque la revista no detalló qué indicios sustentan esa hipótesis.

En las imágenes se observan varias construcciones pequeñas entre caminos de tierra y vegetación dispersa. Hacia el segundo 39 aparecen dos vehículos claros sobre uno de esos caminos; el de la derecha parece una camioneta blanca, mientras la vegetación cubre parte del otro. Más adelante, en el segundo 52, una toma más abierta vuelve a mostrar dos vehículos claros. En las capturas no se distinguen las placas ni los ocupantes, y tampoco hay referencias visibles que permitan establecer de qué lado de la frontera se grabaron esas tomas.



Tras el secuestro, el Ejército mantuvo el despliegue en Uribia para apoyar las labores de búsqueda. Además, el 12 de noviembre Colombia activó la cooperación con Venezuela para intentar ubicar a la gestora social. Ese día, el canciller colombiano, Omar Bula Escobar, habló con su homólogo venezolano, Oliver Blanco. Según el comunicado de la Cancillería colombiana, Venezuela ofreció colaboración para esclarecer el paradero de los responsables del secuestro.

Diez días después del rapto, el reporte sobre el sobrevuelo aporta imágenes a la cobertura del operativo, aunque el paradero de Nancy Gómez sigue sin confirmación pública. Las autoridades mantienen activas las labores de búsqueda y la vigilancia en las rutas hacia Venezuela, mientras la comunidad de Uribia espera información oficial sobre la evolución del caso.

LAGUAJIRANOTICIAS.COM
Síguenos en las Redes Sociales

El encuentro busca articular acciones para proteger el litoral guajiro y sus ecosistemas.

Corpoguajira realizará en Uribia mesa técnica sobre erosión costera





Corpoguajira realizará este miércoles 25 de noviembre la XII Mesa Técnica Ambiental de Erosión Costera en el municipio de Uribia, La Guajira. La jornada, prevista a partir de las 8:00 de la mañana en el Centro Cultural de ese municipio, será un espacio de diálogo y trabajo conjunto entre las instituciones y actores relacionados con la gestión del territorio. El objetivo es analizar los desafíos que enfrenta la zona costera del departamento, coordinar esfuerzos y promover alternativas orientadas a su protección y conservación.

"La erosión costera constituye uno de los desafíos ambientales que requiere atención y coordinación entre las autoridades y los diferentes sectores con competencias e intereses en los municipios costeros de La Guajira", explicó el director general de Corpoguajira, Samuel Lanao Robles. Este fenómeno, asociado a procesos naturales y a factores relacionados con las intervenciones humanas y las dinámicas del litoral, puede generar afectaciones sobre los ecosistemas, las comunidades asentadas en estas áreas y las actividades económicas que dependen de los recursos costeros.

La mesa técnica ambiental que Corpoguajira desarrolla anualmente busca consolidar un escenario de intercambio de conocimientos, revisión de las problemáticas identificadas y articulación de acciones que permitan avanzar hacia una gestión integral de las zonas costeras del departamento. Según el director general, la realización de este encuentro en Uribia también representa una oportunidad para abordar los retos ambientales del territorio desde una perspectiva institucional y territorial.

Corpoguajira reiteró la importancia de sumar capacidades y esfuerzos entre las entidades competentes para promover soluciones sostenibles, fortalecer la gestión ambiental y avanzar en la prevención y atención de las situaciones que comprometen la estabilidad de las zonas costeras. Con este espacio de articulación, la autoridad ambiental busca contribuir a la construcción de respuestas coordinadas frente a la erosión costera y al fortalecimiento de las acciones de protección del patrimonio natural del departamento de La Guajira.

Coronel Salomón Bello destacó el sacrificio y la vocación de servicio de la institución.

La Policía Nacional exaltan la entrega y vocación de servicio de los hombres y mujeres del Departamento de Policía La Guajira







El Departamento de Policía La Guajira realizó una ceremonia institucional en el marco de los 135 años de historia de la Policía Nacional, bajo el lema "Patrimonio vivo de los colombianos". Durante el encuentro, realizado en Riohacha, se exaltó la entrega, el compromiso y la vocación de servicio de los hombres y mujeres que integran esta unidad policial. El coronel Salomón Bello Reyes, comandante del Departamento de Policía La Guajira, expresó un mensaje de reconocimiento y gratitud a los uniformados, destacando su liderazgo, disciplina y profesionalismo en el cumplimiento de la misión constitucional.

El oficial resaltó el esfuerzo que diariamente realizan los policías desde sus diferentes especialidades, grupos y dependencias, enfrentando diversos desafíos y sacrificios personales para contribuir a la seguridad y tranquilidad de los habitantes del departamento. "Al conmemorar 135 años de historia de nuestra Policía Nacional, quiero expresar mi más sincero reconocimiento y gratitud a cada uno de los hombres y mujeres que hacen parte de nuestro departamento. Ustedes son el reflejo de una institución que se ha construido con sacrificio, disciplina, valentía y amor por Colombia", indicó el coronel Bello Reyes.

El comandante manifestó su orgullo por el compromiso y sentido de pertenencia con el que cada integrante asume sus responsabilidades, e invitó a continuar trabajando con vocación, humanidad y respeto por los principios y valores institucionales. "Detrás de cada uniforme hay una historia de entrega, familias que acompañan, sueños y grandes sacrificios que merecen ser reconocidos", agregó.

La ceremonia también permitió destacar la importancia del trabajo en equipo, la unión institucional y el liderazgo como pilares fundamentales para alcanzar los objetivos de la institución. Cada procedimiento, actividad preventiva, operación y acercamiento comunitario representa el esfuerzo colectivo de hombres y mujeres que, desde sus diferentes responsabilidades, trabajan con determinación para responder a las necesidades de la ciudadanía. Con esta conmemoración, el Departamento de Policía La Guajira reafirma su reconocimiento a quienes contribuyen diariamente a fortalecer la confianza ciudadana y a mantener vivo el compromiso de servir a Colombia.

LA GUAJIRA NOTICIAS.COM

NOTICIAS DE LA GUAJIRA

COLOMBIA Y EL MUNDO



EN VIVO | LUN - VIE | 7 AM

YouTube

SUBSCRIBE

BAKANISIMA ESTEREO.COM

LA GUAJIRA NOTICIAS PLAY

ENCUENTRANOS EN TODAS
NUESTRAS PANTALLAS DIGITALES

Dos víctimas quedaron sobre la vía Villanueva–Veracruz; autoridades investigan el doble homicidio.

Asesinan a dos hombres y abandonan sus cuerpos en la Ruta Folclórica de Villanueva, La Guajira

Como Yeison Amaya Merchán y Jorge Duarte fueron identificados como los dos hombres encontrados sin vida la tarde de este domingo 22 de noviembre de 2026 sobre la ruta folclórica que enlaza al municipio de Villanueva con el corregimiento de Veracruz, a la altura de la vereda Las Flores, en el sur de La Guajira. Ambos residían en el municipio de Fonseca. Conforme a los reportes preliminares, los cadáveres se hallaban a corta distancia uno del otro, luego de recibir múltiples impactos de bala en la cabeza. Moradores y transeúntes que circulaban por el sector dieron aviso inmediato a la Policía Nacional.

Los cuerpos fueron hallados uno sobre la franja de tierra y gravilla contigua a la calzada, y el otro sobre la superficie asfaltada. La escena causó consternación entre quienes transitaban por este eje vial, una arteria de flujo permanente que comunica el sur de La Guajira con el departamento del Cesar. Hasta el momento, las autoridades no han determinado los móviles de este doble homicidio ni la identidad de quienes lo cometieron.

Equipos de Policía Judicial y criminalística llegaron a este sector rural para acordonar el perímetro, regular la circulación de vehículos y practicar la inspección técnica de los cuerpos. Las pesquisas avanzan con el propósito de esclarecer las circunstancias del doble crimen y dar con los responsables, quienes al parecer se retiraron del sitio tras el ataque.

Este nuevo episodio de violencia genera inquietud entre los habitantes del sur de La Guajira, considerando los recientes hechos de sangre registrados en municipios como Villanueva, Urumita y San Juan del Cesar. El caso enluta a dos familias de Fonseca y se suma a la lista de sucesos violentos que las autoridades investigan en la región.



Joven de 18 años fue trasladada a una clínica, donde confirmaron su ingreso sin signos vitales.

Autoridades Investigan la muerte de estudiante de Uniguajira hallada sin vida en su vivienda en Riohacha



Katrina Skarlet Ramírez Orduz, estudiante de 18 años de la Universidad de La Guajira (Uniguajira), fue hallada sin vida al interior de su residencia en el barrio Los Mangos, en Riohacha, hacia la medianoche de este sábado 21 de noviembre. Según el reporte preliminar, la joven fue encontrada inconsciente en el baño del inmueble y trasladada por un familiar a un centro asistencial de la ciudad, donde el personal médico confirmó que ingresó sin signos vitales.

De acuerdo con la declaración del hermano de la víctima a los investigadores, horas antes del suceso ambos sostuvieron una discusión. Tras el altercado, el joven salió de la vivienda y, al regresar, encontró a su hermana en el baño. La joven era natural del municipio de Uribia y cursaba sus estudios en la universidad pública del departamento.

Unidades del Cuerpo Técnico de Investigación (CTI) de la Fiscalía realizaron la inspección técnica y el traslado del cuerpo a la sede del Instituto Nacional de Medicina Legal en Riohacha, donde la necropsia determinará con exactitud las causas del deceso. Las circunstancias del hecho son materia de investigación por parte de las autoridades judiciales.

La comunidad universitaria de La Guajira manifestó su consternación por la muerte de la joven, quien se encontraba en proceso de formación académica. Organizaciones estudiantiles y defensores de derechos humanos han solicitado celeridad en las investigaciones para esclarecer los hechos y determinar las responsabilidades correspondientes.

Guardacostas recuperó el cuerpo en el mar Caribe tras tres días de búsqueda.

Hallan sin vida en el mar Caribe a turista bogotano que llevaba tres días desaparecido en Palomino

Las autoridades confirmaron el hallazgo del cuerpo sin vida de Óscar Javier Rico Rodríguez, un turista bogotano de 44 años que había sido reportado como desaparecido desde el pasado 17 de noviembre en las playas de Palomino, jurisdicción del municipio de Dibulla, La Guajira. El cuerpo fue recuperado de las aguas del mar Caribe por unidades de Guardacostas de la Armada Nacional, en un procedimiento coordinado con funcionarios de la Policía Judicial. La noticia causó consternación entre los familiares del turista, quienes habían mantenido la esperanza de encontrarlo con vida.

De acuerdo con la información preliminar, Rico Rodríguez fue reportado como desaparecido por sus familiares luego de que se perdiera su rastro en el sector turístico de Palomino. Tras conocerse la desaparición, se adelantaron labores de búsqueda que se prolongaron durante tres días y culminaron con la recuperación de su cuerpo en el mar. Hasta el momento, no se han establecido públicamente las circunstancias exactas en las que el turista desapareció.

Las labores de recuperación estuvieron a cargo de unidades de Guardacostas de la Armada Nacional, con el acompañamiento de funcionarios de la Seccional de Investigación Criminal (Sijín). Los investigadores realizaron los actos urgentes y la inspección técnica del cadáver, procedimientos necesarios para documentar las circunstancias del hallazgo y avanzar en el esclarecimiento del caso. Posteriormente, se dispuso la intervención de las autoridades forenses.Aunque las primeras versiones apuntan a una posible muerte por inmersión, esta hipótesis todavía no ha sido confirmada oficialmente. Será el Instituto Nacional de Medicina Legal y Ciencias Forenses el encargado de realizar los análisis correspondientes y establecer las circunstancias médicas del fallecimiento.



Andrés Felipe Gómez luchó más de 24 horas en cuidados intensivos tras el ataque.

Fallece hombre herido en atentado sicarial en Nuevo Horizonte de Riohacha



Andrés Felipe Gómez falleció en la tarde de este domingo 22 de noviembre tras permanecer más de 24 horas hospitalizado en una unidad de cuidados intensivos, luego de resultar gravemente herido en un atentado sicarial registrado el sábado en el barrio Nuevo Horizonte de Riohacha. De acuerdo con los reportes preliminares de las autoridades y versiones de testigos, los hechos ocurrieron alrededor de las 2:00 de la tarde del sábado 21 de noviembre, en una vivienda ubicada en la carrera 45 con calle 14H.

La información recopilada en el lugar indica que Gómez se encontraba departiendo en el inmueble donde había llegado a almorzar. Minutos antes del ataque, una de las personas que lo acompañaba salió hacia una tienda cercana y fue interceptada por hombres armados, quienes le preguntaron por el paradero de la víctima. Acto seguido, los sujetos ingresaron a la residencia, subieron hacia el área donde se encontraba Gómez y, sin mediar palabra, le dispararon en repetidas ocasiones para luego huir con rumbo desconocido.

Malherido, el hombre fue auxiliado y trasladado de urgencia hasta la clínica Clinivida de Riohacha, donde el personal médico intentó estabilizarlo durante más de 24 horas. Sin embargo, debido a la gravedad de las lesiones causadas por los proyectiles, se produjo su deceso en la tarde de este domingo. El caso enluta a su familia y se suma a los hechos de violencia que las autoridades investigan en la capital guajira.

Unidades del Cuerpo Técnico de Investigación (CTI) de la Fiscalía acudieron al centro asistencial para realizar la inspección técnica del cadáver y su posterior traslado a la sede del Instituto Nacional de Medicina Legal en Riohacha, donde se le practicará la necropsia correspondiente antes de ser entregado a sus familiares.

Policía y DEA hallaron el cargamento en una bodega de Dibulla; tenía destino Estados Unidos.

Incautan tres toneladas de cocaína al Clan del Golfo en La Guajira

Unidades de la Dirección Antinarcóticos de la Policía Nacional, con apoyo de la DEA, incautaron tres toneladas de cocaína en una bodega cercana al mar Caribe, en el municipio de Dibulla, La Guajira. La operación, reportada la tarde de este sábado 21 de noviembre por el presidente Abelardo De la Espriella mediante su cuenta de X, permitió interceptar un cargamento que, según el mandatario, pertenece al Clan del Golfo y tenía como destino Estados Unidos.





El presidente informó que el estupefaciente representaba aproximadamente 7,5 millones de dosis que no llegarían a las calles. Asimismo, señaló que el golpe equivale a «101 millones de dólares menos para las finanzas del narcoterrorismo». Los uniformados llegaron al lugar en un helicóptero y hallaron la droga almacenada en el inmueble ubicado en zona costera.

El operativo se concentró en una bodega próxima al litoral, punto que habría sido utilizado para el acopio y posterior embarque del alcaloide. Las autoridades no detallaron si se produjeron capturas durante la diligencia ni el número de personas vinculadas al cargamento, aunque confirmaron que el material fue puesto a disposición de las instancias judiciales competentes.

Sujetos armados interceptaron a los viajeros en el sector Casa Azul y dispararon.

Atracan a motociclistas en la vía Uribia–Manaure y hieren a una mujer



Un nuevo hecho de inseguridad se registró en la tarde de este domingo 22 de noviembre de 2026 en la vía que comunica a Uribia con Manaure, a la altura del sector conocido como Casa Azul, en La Guajira. Motociclistas que regresaban de una jornada de playa en Manaure fueron interceptados por sujetos armados que buscaban despojarlos de sus pertenencias. En medio del atraco, los delincuentes accionaron un arma de fuego e hirieron a una mujer en una pierna.

La víctima fue auxiliada y trasladada a un centro asistencial para recibir valoración médica. De acuerdo con los reportes conocidos, los delincuentes abordaron a los ocupantes de la motocicleta en ese tramo rural para quitarles sus objetos personales y, durante la acción, dispararon contra la ciudadana, quien resultó impactada en una de sus extremidades inferiores.

El hecho encendió las alarmas entre viajeros, habitantes y transportadores de la Alta Guajira, quienes hicieron un llamado urgente a la Policía Nacional y al Ejército para que refuercen los patrullajes permanentes en este corredor vial que conecta a ambos municipios guajiros. La zona es transitada a diario por residentes, turistas y trabajadores que se desplazan entre Uribia y Manaure.

Las autoridades no han informado sobre capturas relacionadas con el caso ni sobre la identidad de los responsables. Tampoco se ha precisado el estado de salud de la mujer herida.

LA EMISORA DIGITAL MÁS BAKANA DE COLOMBIA

Escucha...

BAKANISIMA

ESTEREO

www.bakanisimaestereo.com

TUNE IN



Gobernación del Cesar y Alcaldía pagan 50 millones; once heridos ya recibieron alta

Ofrecen $50 millones de recompensa por información de los autores del ataque al batallón del Ejército en La Jagua de Ibirico

La Gobernación del Cesar y la Alcaldía de La Jagua de Ibirico ofrecen una recompensa de 50 millones de pesos por información que permita establecer la autoría y el paradero de los responsables del ataque con explosivos contra el Batallón Especial Energético y Vial N.º 2, ocurrido la madrugada de este domingo 22 de noviembre. El alcalde Leonardo Hernández Cataño rechazó los hechos, que dejaron un soldado muerto y 23 heridos. En el municipio rige el toque de queda por 24 horas, con posibilidad de extensión.

De los 23 militares lesionados, once ya fueron dados de alta, mientras que una docena sigue recibiendo atención médica en centros asistenciales del Cesar. Cinco permanecen en cuidados intensivos en Valledupar y otros siete en Codazzi, donde requieren donantes de sangre. La gerente del Hospital Jorge Isaac Rincón Torres, Yesenia Hernández, anticipó que muchos de los



soldados quedarán con secuelas permanentes a raíz del ataque.

La funcionaria denunció que mientras realizaban las primeras atenciones, el centro asistencial fue rodeado de drones que los sobrevolaban. Este hecho se suma a la conmoción que generó el ataque en la comunidad, donde las autoridades avanzan en las investigaciones para esclarecer las circunstancias y determinar quiénes estarían detrás del hecho violento.

Las autoridades mantienen activos los canales de información para recibir datos que conduzcan a los responsables. La recompensa busca incentivar la colaboración ciudadana en un caso que dejó víctimas fatales y múltiples heridos, algunos con pronóstico reservado. La comunidad de La Jagua de Ibirico permanece bajo toque de queda mientras se desarrollan las operaciones de seguridad en la zona.

Grabaciones revelan gestiones de Rodolfo Bossa para reactivar contrato de Coolechera.

Audios salpican a senador Flórez en presunta coima de $8.000 millones en contrato de Coolechera



El senador del Pacto Histórico Pedro Flórez resultó salpicado en unos audios que revelan una presunta coima de 8.000 millones de pesos en un contrato de la empresa barranquillera Coolechera. Los audios, revelados por el medio Cambio, tienen como protagonista a Rodolfo Bossa, familiar del congresista y cuñado del empresario Euclides Torres. Según las grabaciones, Bossa habría adelantado gestiones para reactivar el contrato Green Summer Corporation y menciona a María José Navarro, exsuperintendente de Economía Solidaria.

En agosto de 2025, Bossa se reunió con representantes de Green Summer Corporation. "Yo soy portador de un mensaje de interés en tratar de retomar las cosas, en sentar las partes para mirar de qué manera podemos superar los impases", indicó. Según Cambio, los representantes preguntaron por quiénes participarían en una eventual negociación y Bossa hizo referencia a Navarro y al senador Flórez. "Es su padrino político", respondió al ser consultado sobre la relación del congresista con la exsuperintendente.

En otra reunión, el 27 de agosto de 2025, Bossa preguntó por la "comisión de éxito". Según los audios, la propuesta de los representantes era de cuatro millones de dólares, pero Bossa habló de otra cifra. "Alfonso nos habló de una cantidad... Te hablé del número ocho", indicó. Según Bossa, Alfonso Gómez planteó distribuir el dinero entre tres personas: él, la exsuperintendente y el senador Flórez.

El medio contactó a Bossa, Navarro y Flórez, y los tres negaron lo que se habla en los audios. En su cuenta de X, el congresista afirmó: "Nunca he solicitado ni he autorizado a ninguna persona para realizar gestiones de esa naturaleza en mi nombre".

Barranquilla y Soledad concentran el 66,7 % de los 81 casos registrados en 2026.

Disputas criminales disparan muertes de mujeres en el Atlántico



Las disputas entre estructuras criminales se consolidan como uno de los principales factores asociados a las muertes de mujeres en el Atlántico, donde en lo corrido de 2026 han sido asesinadas 81 mujeres en distintos contextos de violencia. Barranquilla concentra 36 casos y Soledad 18, lo que representa el 66,7 % del total departamental. Solo en noviembre se registraron 12 homicidios de mujeres en la jurisdicción, entre ellos el de Dubis Vanegas Rodríguez, de 46 años, ocurrido el 3 de noviembre frente a su vivienda en Soledad.

Un informe ejecutivo de la Policía Metropolitana de Barranquilla, con corte al 19 de noviembre, contabilizó 63 víctimas femeninas de homicidio intencional en su jurisdicción. De acuerdo con ese documento, 49 casos fueron clasificados como sicariato, ocho estuvieron relacionados con riñas, tres presentaron signos de violencia física o tortura, dos correspondieron a violencia intrafamiliar y uno permanece por establecer. La institución también identificó tres casos con características de feminicidio.

El mismo balance señala que 35 homicidios fueron atribuidos a estructuras delincuenciales: 18 relacionados con Los Costeños, 11 con Los Pepes, cinco con Los del Freso y uno con el grupo Autodefensas Conquistadoras de la Sierra Nevada. Además, 21 asesinatos se vincularon directamente con confrontaciones entre organizaciones criminales; quince de estos estarían relacionados con enfrentamientos entre Los Costeños y Los Pepes.

La información de Medicina Legal ubica a Barranquilla entre las capitales con mayor número de homicidios de mujeres en el país, con 36 casos, solo superada por Cali, con 76, y Bogotá, con 66. Medellín registra 21 homicidios en el mismo periodo. Las autoridades mantienen abiertas las investigaciones para esclarecer los hechos cuyas causas aún no han sido determinadas.

Explosivos impactaron el Batallón Especial, Energético y Vial No. 2 en La Jagua de Ibirico.

Ataque con drones deja un militar muerto y 12 heridos contra batallón en Cesar



Un ataque con artefactos explosivos contra las instalaciones del Batallón Especial, Energético y Vial No. 2, ubicado en el municipio de La Jagua de Ibirico, en el departamento del Cesar, dejó un soldado muerto y otros 12 militares heridos. La víctima mortal fue identificada como Estivinson José Epieyú Pushaina, integrante del Ejército Nacional, quien falleció como consecuencia de la acción violenta ocurrida durante la noche del sábado 21 de noviembre.

De acuerdo con el reporte entregado por la Primera División del Ejército, el ataque habría sido perpetrado mediante rampas acondicionadas para el lanzamiento de dispositivos explosivos improvisados, dirigidos contra las instalaciones militares. Tras la explosión, los 12 uniformados lesionados fueron trasladados a diferentes centros asistenciales del departamento del Cesar, donde reciben atención médica. Por ahora, las autoridades no han precisado la gravedad de las heridas.

A través de un pronunciamiento oficial, el Ejército rechazó lo ocurrido y calificó el hecho como una acción criminal que vulnera el Derecho Internacional Humanitario y los Derechos Humanos. Asimismo, hizo un llamado a la ciudadanía para suministrar información que permita identificar y localizar a los responsables, a través de la línea 107.

Por su parte, el presidente Abelardo de la Espriella se pronunció sobre el atentado y aseguró que los ataques contra los integrantes de la Fuerza Pública y la población civil tendrán una respuesta contundente por parte del Gobierno. Las autoridades avanzan en las acciones correspondientes para esclarecer las circunstancias del ataque y establecer quiénes estarían detrás de este nuevo hecho violento en el Cesar.

Santa Marta concentra 103 víctimas; motociclistas y peatones lideran las cifras.

Aumentan a 220 las muertes viales en el Magdalena durante 2026

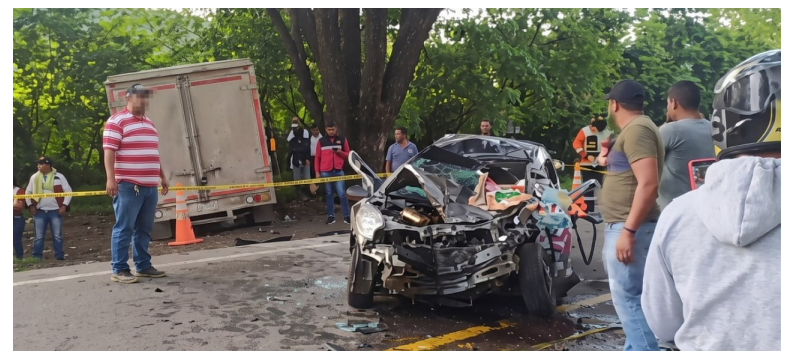

El Magdalena registra 220 personas fallecidas en siniestros viales en lo corrido de 2026, frente a 174 durante el mismo periodo de 2025, según las estadísticas del Observatorio Nacional de Seguridad Vial de la Agencia Nacional de Seguridad Vial (ANSV). La diferencia representa 46 víctimas adicionales y un incremento del 26,4 % en el departamento.

Por municipios, Santa Marta presenta el indicador más alto, con 103 personas fallecidas, frente a las 80 registradas en 2025. Esto representa 23 víctimas adicionales y un aumento del 28,8 %. Le siguen Ciénaga, con 33 fallecidos; Zona Bananera, que pasó de 9 a 18 víctimas; El Banco, que aumentó de 5 a 11, y Fundación, que pasó de 8 a 11 personas fallecidas. También se observan incrementos en Santa Ana, Chibolo, El Piñón, El Retén, Pivijay, Sabanas de San Ángel y Tenerife.

El perfil de las víctimas revela que los usuarios de motocicleta representan el grupo más afectado, con 158 personas fallecidas en 2026 frente a 130 en 2025, lo que significa 28 víctimas más y un incremento del 21,5 %. La situación también es preocupante para los peatones: este grupo pasó de 25 a 42 personas fallecidas, con un aumento de 17 casos, equivalente al 68 %. Los usuarios de vehículos individuales aumentaron de 6 a 9, mientras que los ciclistas disminuyeron de 6 a 4.

El análisis de los objetos de colisión muestra incrementos en varias categorías. Las colisiones con motocicletas pasaron de 46 a 50 casos; las relacionadas con transporte de carga aumentaron de 30 a 39, y las de transporte individual también pasaron de 30 a 39. Las colisiones contra objetos fijos subieron de 19 a 28 casos, mientras que las relacionadas con transporte de pasajeros disminuyeron de 12 a 7. Las cifras evidencian un aumento de la mortalidad vial en el departamento durante 2026.



Hoteles de Taganga reportan jornadas con cero huéspedes y comerciantes notan menos visitantes

Santa Marta afronta baja ocupación turística antes de fin de año

Santa Marta registra una disminución en la llegada de turistas a pocas semanas de la temporada de fin de año, según testimonios de empresarios hoteleros, comerciantes y transportadores. En Taganga, Jorge Jaramillo, presidente de la Junta Directiva de Cotelco Magdalena y administrador del Hotel Bahía Taganga, señaló que su establecimiento acumuló cuatro días consecutivos sin ocupación. La situación se replica en otros sectores de la ciudad, donde la afluencia de visitantes no corresponde a la de temporadas anteriores.

Jaramillo atribuyó la disminución a la percepción de inseguridad que rodea al destino y al costo de viajar. Señaló que las tarifas aéreas elevadas y los impuestos aplicados a los tiquetes y al alojamiento encarecen los planes turísticos. "Eso repercute en el IVA de los tiquetes y el IVA del alojamiento, un 40 % más de la tarifa, que ahuyenta más al turista", explicó. Para el dirigente gremial, recuperar la confianza de los viajeros requiere esfuerzos articulados entre el Gobierno nacional, la Alcaldía y la Gobernación.

En El Rodadero, residentes y comerciantes coinciden en que la llegada de excursiones escolares, familias y grupos de estudiantes ha sido menor que en años anteriores. Betty Gómez, habitante del sector, aseguró que prácticamente no se ha visto la llegada de excursiones escolares que solían alojarse en hoteles y edificios de la zona. Taxistas y transportadores consultados señalaron que la disminución se traduce en menos oportunidades de trabajo y menores ingresos.

En el Centro Histórico, espacios como el parque de los Novios, el callejón del Correo y la calle 19 muestran una dinámica diferente. Luis Miguel Sanjuán, quien trabaja en una oficina del sector, recordó que hasta hace algún tiempo era habitual encontrar estos espacios llenos de visitantes al terminar su jornada laboral. "Cuando salía del trabajo veía esto casi todos los días lleno, ahora se ve poca gente", comentó. Pese al panorama, los empresarios mantienen la expectativa de que la temporada de fin de año y enero mejore los indicadores de ocupación.

ACM COMUNICACIONES S.A.S.
Dirección General
Alexander Cabrales.
director@laguajiranoticias.com
Dirección Comercial
Juan Esteban Cabrales U.
ventas@laguajiranoticias.com
Contacto: 3215463663
Diseño y Diagramación
Ing. Jeferson Caro Vega.
directorsistemas@laguajiranoticias.com
Contacto: 3008398823
Oficina
Calle 8#5-34
(Piso 3)
Riohacha - La Guajira

Mandatario advierte sobre corrupción en esas entidades y ordena denunciar irregularidades.

Presidente exige a delegados de Cámaras de Comercio informes mensuales

El presidente de la República, Abelardo De La Espriella, impartió nuevas directrices a sus delegados ante las Cámaras de Comercio del país y les exigió ejercer sus funciones con rigor, transparencia y respeto por la ley. Durante una reunión con estos representantes, el mandatario ordenó entregar informes mensuales a la Presidencia, denunciar cualquier irregularidad y rechazar ofrecimientos de contratos o cargos. Señaló que, aunque las Cámaras de Comercio son entidades de naturaleza privada, cumplen funciones públicas que requieren vigilancia y rendición de cuentas.

"Hay también corrupción en las cámaras de comercio. Ustedes no se les puede olvidar que son mis representantes, los directos del presidente de la República, no de cualquier funcionario", afirmó De La Espriella durante el encuentro. La advertencia estuvo acompañada de instrucciones sobre el comportamiento que deben mantener los delegados y el ejercicio de las funciones asignadas. El presidente les pidió actuar con firmeza, revisar los documentos relacionados con sus labores y solicitar explicaciones cuando consideren necesario.



De acuerdo con las directrices, los delegados tienen la obligación de reportar de inmediato cualquier indicio de irregularidad, utilizando los canales establecidos y acudiendo a las autoridades competentes. El mandatario también advirtió sobre posibles ofrecimientos de contratos y cargos. "Exijo de ustedes una conducta intachable, transparencia absoluta y defensa estricta del interés público. Los van a buscar para ofrecerles contratos y puestos; no pueden aceptar absolutamente nada", expresó.

El presidente sostuvo que respaldar a su administración no significa guardar silencio frente a situaciones que puedan afectar la legalidad o los recursos públicos. "La lealtad a este Gobierno no significa guardar silencio ni encubrir irregularidades. Significa defender la Constitución, proteger los recursos públicos y hacer cumplir la ley sin excepciones", señaló. Finalmente, aseguró que no llegó al Gobierno para encubrir a otras personas y reiteró que espera de sus delegados un comportamiento honesto y patriota.



Análisis detectaron progesterona, estradiol o DHEA en seis productos de la marca ORL.

FDA retira más de 51.000 pastas dentales y enjuagues contaminados

La Administración de Alimentos y Medicamentos de Estados Unidos (FDA) registró el retiro voluntario de 51.762 unidades de pastas dentales y enjuagues bucales tras detectar sustancias hormonales en muestras de seis productos de la marca ORL Organic Oral Care, comercializados para niños y adultos. La medida fue iniciada por ORL Labs LLC, empresa con sede en Scottsdale, Arizona, tras recibir una notificación de la agencia sobre los resultados de los análisis. El retiro incluye productos distribuidos en todo Estados Unidos y fue clasificado como Clase II, categoría que contempla posibles efectos adversos temporales o reversibles.

Los análisis de las muestras identificaron la presencia de progesterona, estradiol o dehidroepiandrosterona (DHEA). Sin embargo, la documentación de la FDA no especifica qué compuesto se encontró en cada presentación, las concentraciones detectadas ni el mecanismo por el que ocurrió la contaminación. La empresa atribuyó el retiro a un caso de contaminación cruzada, luego de conocer los resultados de las muestras examinadas por la entidad federal. El procedimiento involucra tres pastas dentales y tres enjuagues bucales, incluidos productos dirigidos al público infantil.

Entre los productos retirados figuran Fresh Mint Natural Toothpaste, con 19.247 unidades; Cinnamint Toothpaste, con 7.202; y Bubblegum Kids Natural Toothpaste, con 3.976. En cuanto a los enjuagues, se incluyen Fresh Mint Mouthwash, con 12.081 unidades; Cinnamint Kids Mouthwash, con 6.140; y Bubblegum Kids Mouthwash, con 3.116. Todos se identifican mediante su código UPC y número de lote.

La FDA recomienda a los consumidores identificar los productos mediante su nombre, presentación, código UPC y número de lote, pues la fecha de vencimiento por sí sola no permite determinar si una unidad está incluida en la alerta. Si el producto coincide con las referencias señaladas, deben suspender su uso. El retiro comenzó en octubre de 2026 y fue clasificado como Clase II el 6 de noviembre. La FDA mantiene el registro activo y no reportó casos concretos de afectaciones relacionadas con estos productos.

Bogotá, Cali y Barranquilla recibirán a las comisiones económicas esta semana.

Congreso inicia audiencias públicas por la ley de rescate fiscal



Las comisiones económicas del Congreso iniciarán esta semana audiencias públicas en Bogotá, Cali y Barranquilla para que la ciudadanía opine sobre el articulado de la ley de "rescate fiscal" radicada por el gobierno de Abelardo de la Espriella. Los congresistas se han fijado el 2 de diciembre como fecha límite para votar el proyecto, que por el momento no cuenta con una ponencia positiva y sigue en debate sobre las fuentes de financiamiento. La oposición presentó una propuesta alternativa.

El oficialismo reconoce que el principal desafío es conseguir los recursos necesarios. Aunque la discusión se destrabó después del anuncio del presidente de que no gravaría la canasta familiar, sin el IVA se reducen las alternativas de ingresos para el Estado. "Sí hay alternativas, pero todos los equipos se han unido en ese trabajo. Se puede recortar aún más el Estado", señaló la senadora Sara Castellanos, de Salvación Nacional.

Un punto de consenso es el recorte del Estado prometido por De la Espriella desde su campaña. Según las discusiones iniciales, se espera pasar de 18 a 10 o 12 ministerios, aunque el alcance aún está en borrador. El proyecto contempla otorgar facultades extraordinarias al presidente para definir las entidades sujetas a fusión o eliminación. El ministro de Hacienda, Miguel Gómez, lidera las negociaciones, acompañado por el ministro del Interior, Alejandro Ordóñez, y el vicepresidente José Manuel Restrepo.

El vicepresidente Restrepo afirmó que existe un entendimiento común entre el Ejecutivo y el Legislativo sobre la dimensión del problema fiscal. "De no hacer nada, podemos terminar en un escenario de default o de crisis fiscal que nunca hemos tenido como país", advirtió. El oficialismo se concentrará en la construcción de una ponencia mayoritaria que se radicaría la semana del 30 de noviembre, lo que requerirá que las discusiones se completen esa misma semana para que las plenarias debatan el proyecto antes de que termine el año.

El Ministerio cuestionó el llamado del expresidente a exigir la renuncia de Abelardo de la Espriella.

MinTIC pide a X suspender la cuenta de Gustavo Petro por incitación a la violencia

El Ministerio de Tecnologías de la Información y las Comunicaciones (MinTIC) solicitó a la red social X suspender la cuenta de Gustavo Petro al considerar que una de sus publicaciones podría constituir una incitación a la violencia. La petición fue enviada al equipo de Asuntos Públicos, Seguridad y Cumplimiento de Reglas de la plataforma y tiene como origen un mensaje publicado por Petro el sábado 21 de noviembre, en el que escribió: "Le solicito al pueblo de



Colombia exigir la renuncia de Abelardo ya".

La publicación estaba acompañada de un video de un minuto y 48 segundos con apartes de una intervención del expresidente en Cali, el pasado 19 de noviembre, durante una movilización contra la Ley de Rescate Económico. En ese fragmento también se le escucha decir: "Lo que hay es que actuar en las calles y de inmediato". El Ministerio sostiene que el mensaje puede alentar la presión colectiva y constituir una incitación a la violencia, por lo que pidió a la plataforma evaluar la publicación bajo sus políticas sobre contenido violento.

La cartera argumentó que una cuenta con el alcance de @petrogustavo no puede convertirse en una herramienta para promover acciones contra las instituciones del Estado. Entre los elementos que pidió considerar están el número de seguidores del expresidente y su inclusión en la lista OFAC del Departamento del Tesoro de Estados Unidos. La solicitud también recoge una decisión del Consejo de Estado del 30 de octubre que amparó los derechos a la honra y al buen nombre del registrador nacional, Hernán Penagos, y le ordenó a Petro retirar 12 publicaciones sobre un supuesto fraude electoral.

Otro de los puntos mencionados por el Ministerio es el papel de las redes sociales durante el estallido social de 2021, cuando fueron utilizadas para convocar, organizar y amplificar las movilizaciones. La solicitud ya fue enviada a X, pero esto no significa que la cuenta de Gustavo Petro haya sido suspendida: la plataforma deberá evaluar el requerimiento y determinar si adopta alguna medida.

Centro Javeriano de Competitividad advierte que alza afectaría creación de empleo formal.

Expertos proponen limitar a 7 % el aumento del salario mínimo para 2027

El Centro Javeriano de Competitividad (CJC) de la Pontificia Universidad Javeriana publicó un informe en el que plantea que el aumento del salario mínimo para 2027 no debería superar el 7 %, es decir, 122.563 pesos. La propuesta surge antes del inicio de la negociación, previsto para el 26 de noviembre con sesiones técnicas y con instalación oficial el 27 de noviembre. Gobierno, empresarios y trabajadores tendrán hasta el 15 de diciembre como primer plazo legal para llegar a un acuerdo, según la Ley 278 de 1996.

El centro explica que el salario mínimo ha aumentado más que la productividad laboral en los últimos años. Entre 2021 y 2026, el salario mínimo real aumentó 32 %, mientras que la productividad creció 4 % por hora trabajada y cayó 3 % por cada persona ocupada. Por eso propone que el ajuste de 2027 se limite a la inflación de 2026, sin sumar puntos adicionales por productividad. Con las proyecciones del informe, el incremento sería de máximo 7 % y el salario mínimo llegaría a 1.873.468 pesos, sin incluir el auxilio de transporte.

Oliver Pardo, director del CJC, señaló que la propuesta parte de una mirada de más largo plazo. "Aunque en la negociación anual suele utilizarse el crecimiento de la productividad del año en curso, consideramos que también debería analizarse cuánto han avanzado la productividad y el salario mínimo real durante varios años", afirmó. El informe sostiene que sumar cada año la inflación y la productividad no permite corregir la diferencia acumulada.

El CJC también advierte sobre los efectos en el empleo formal. Citando una investigación del Banco de la República de 2022, estima que por cada punto porcentual adicional de aumento real del salario mínimo podrían dejar de crearse cerca de 26.000 empleos formales al año y perderse otros 20.000. El documento menciona además los costos para las finanzas públicas y propone que los jóvenes entre 18 y 24 años reciban el 70 % del salario mínimo durante los primeros seis meses de su primer empleo formal.



Operativo en La Picota halló 582 celulares, 3.754 tarjetas SIM y seis antenas Starlink.

Gobierno De la Espriella investiga a Starlink y operadores por señal ilegal en cárceles



El Ministerio de Tecnologías de la Información y las Comunicaciones (MinTIC) formuló cargos contra Starlink Colombia S.A.S. y abrió actuaciones administrativas contra cuatro operadores por el presunto incumplimiento de las medidas que deben impedir las comunicaciones no autorizadas desde los establecimientos penitenciarios. El anuncio lo hizo el presidente Abelardo de la Espriella a través de su cuenta en X, donde señaló que la medida busca desactivar las tarjetas SIM utilizadas ilegalmente desde las prisiones y restringir las conexiones satelitales no autorizadas.

Las investigaciones se originaron en los hallazgos de los operativos realizados principalmente en la cárcel La Picota, en Bogotá, donde las autoridades encontraron 582 teléfonos celulares, 3.754 tarjetas SIM, seis antenas de Starlink y 38 módems, además de otros dispositivos electrónicos que podrían facilitar el contacto de los internos con personas en el exterior. En el caso de Starlink, las verificaciones técnicas del Centro de Monitoreo e Inspección de los Servicios de Comunicaciones (CMIC) identificaron conexiones a internet mediante redes wifi suministradas por la empresa en cuatro centros penitenciarios: La Picota, en Bogotá; Bellavista, en Bello (Antioquia); Acacías, en Meta, y Las Heliconias, en Florencia (Caquetá).

El mandatario sostuvo que "toda tarjeta SIM utilizada ilegalmente desde una prisión debe ser desactivada y toda conexión satelital no autorizada, restringida". Asimismo, señaló que la responsabilidad es compartida entre operadores, MinTIC, INPEC, Ministerio de Justicia y Fuerza Pública, y advirtió que quien incumpla sus obligaciones deberá responder ante la ley.

La decisión se produce después de que, durante el operativo en La Picota, fueran encontradas seis antenas Starlink junto con cientos de dispositivos de comunicación no autorizados. El MinTIC indicó que las actuaciones administrativas buscan determinar el cumplimiento de las obligaciones legales de atenuación de señales en los establecimientos penitenciarios y carcelarios del país.

LA GUAJIRA NOTICIAS.COM

Para estar bien informado

Noticias de La Guajira, Colombia y el Mundo

SIGUENOS EN YOUTUBE

YouTube

La Guajira Noticias Play



Bancolombia y otras empresas ya operan con esta infraestructura en el país.

Amazon inaugura una nueva Zona Local de servicios en la nube en Bogotá



Amazon Web Services (AWS), la plataforma de servicios de computación en la nube de Amazon, anunció el 20 de noviembre la entrada en operación de una Zona Local en Bogotá, Colombia. La instalación busca acercar los servicios de procesamiento, almacenamiento y conectividad a empresas y usuarios del país, con tiempos de respuesta de milisegundos de un solo dígito. Con esta apertura, la capital colombiana se suma a la red internacional de más de 30 áreas metropolitanas donde la compañía mantiene este tipo de infraestructura.

Las Zonas Locales de AWS son instalaciones que acercan determinados servicios de computación en la nube a grandes centros urbanos. Su objetivo es reducir la latencia, es decir, el tiempo que tarda la información en viajar entre un usuario y un servidor, especialmente para aplicaciones que requieren respuestas inmediatas. Entre los usos previstos figuran las transacciones financieras en tiempo real, los videojuegos interactivos, las telecomunicaciones, los servicios de salud y las plataformas digitales de atención al ciudadano. La infraestructura ofrece procesamiento mediante Amazon Elastic Compute Cloud (EC2), almacenamiento con Amazon S3 y Amazon Elastic Block Store (EBS), además de herramientas para ejecutar aplicaciones y administrar redes.

Varias compañías con operaciones en Colombia ya utilizan la Zona Local de Bogotá. Bancolombia la incorporó a su proceso de modernización tecnológica. Datacenter Colombia, compañía tecnológica del Grupo Gelsa, la emplea para procesar transacciones que requieren baja latencia y mantener información dentro del país. Casa Toro, grupo empresarial del sector automotor y de maquinaria, la utiliza para ejecutar sistemas de negocio más cerca de sus operaciones y mejorar el análisis de información de sus flotas. La instalación está conectada con la región principal de AWS en el este de Estados Unidos, en Virginia, lo que permite combinar la infraestructura local con el conjunto de servicios disponibles en esa región.

La compañía señaló que esta nueva infraestructura forma parte de su expansión en Colombia, donde abrió su primera oficina en Bogotá en 2017. Desde entonces, incorporó otros servicios, como una ubicación de Amazon CloudFront en 2019, AWS Outposts en 2021 y AWS Direct Connect en 2023. La empresa presenta esta apertura como una apuesta por ampliar la capacidad de las empresas colombianas para desarrollar aplicaciones y servicios digitales que requieren procesamiento de información en tiempo real, sin que las organizaciones tengan que construir y administrar sus propios centros de infraestructura tecnológica.

El gigante tecnológico amplía beneficios familiares para atraer usuarios con mayor capacidad de almacenamiento.

Google AI Ultra incorpora YouTube Premium Family en sus planes de suscripción

Google actualizó el miércoles 18 de noviembre su plan insignia AI Ultra para incluir YouTube Premium Family, un beneficio que anteriormente limitaba a sus suscriptores a la modalidad Individual. El cambio está disponible tanto para el plan AI Ultra 5x, con un costo de 99,99 dólares mensuales, como para el AI Ultra 20x, valorado en 199,99 dólares al mes. La compañía señaló que esta función había sido solicitada de forma recurrente por los usuarios y que busca responder a una demanda sostenida entre quienes combinan servicios de inteligencia artificial con entretenimiento para varios miembros del hogar.

YouTube Premium Family cuesta 26,99 dólares mensuales y permite agregar hasta cinco miembros del mismo hogar. El servicio ofrece YouTube y YouTube Music sin anuncios, reproducción en segundo plano, descargas sin conexión y funciones adicionales como Ask Music. En contraste, el plan AI Pro, de 19,99 dólares mensuales, solo incluye Premium Lite, que excluye los beneficios de YouTube Music. La diferencia entre ambas modalidades se convierte así en un factor determinante para los usuarios que evalúan el costo total de su suscripción mensual.

La medida busca hacer más atractiva la actualización de Pro a Ultra para quienes requieren mayor almacenamiento o utilizan intensivamente Gemini

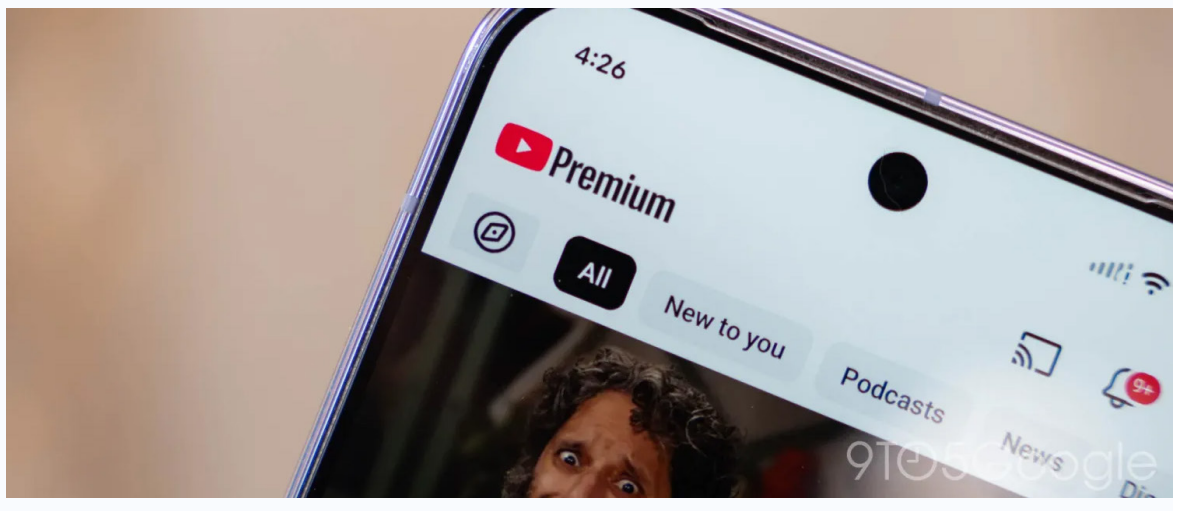

junto a varios familiares. AI Pro con 10 terabytes cuesta 49,99 dólares mensuales, mientras que AI Ultra 5x ofrece 20 terabytes y AI Ultra 20x eleva la capacidad a 30 terabytes. Para hogares con varios usuarios activos, la suma de beneficios de almacenamiento, inteligencia artificial y entretenimiento sin anuncios representa un cambio en la relación entre precio y servicios disponibles.

A finales de octubre, Google informó que cuenta con 150 millones de suscriptores de YouTube Music y Premium, incluidos períodos de prueba, en todo el mundo. Algunos usuarios expresaron reservas sobre el precio de los planes Ultra. Un comentario difundido en medios tecnológicos señaló que por 200 dólares mensuales la empresa debería eliminar todos los anuncios de sus servicios y desactivar el rastreo, al considerar que la compañía obtiene ingresos por partida doble. Google no respondió públicamente a esas críticas, que reflejan la discusión sobre el valor percibido de las suscripciones digitales.

El 84,1 % de los hombres que accedieron al método tenía entre 29 y 59 años.

Aumentan las vasectomías en Colombia: Profamilia reporta 13.200 procedimientos en 2026

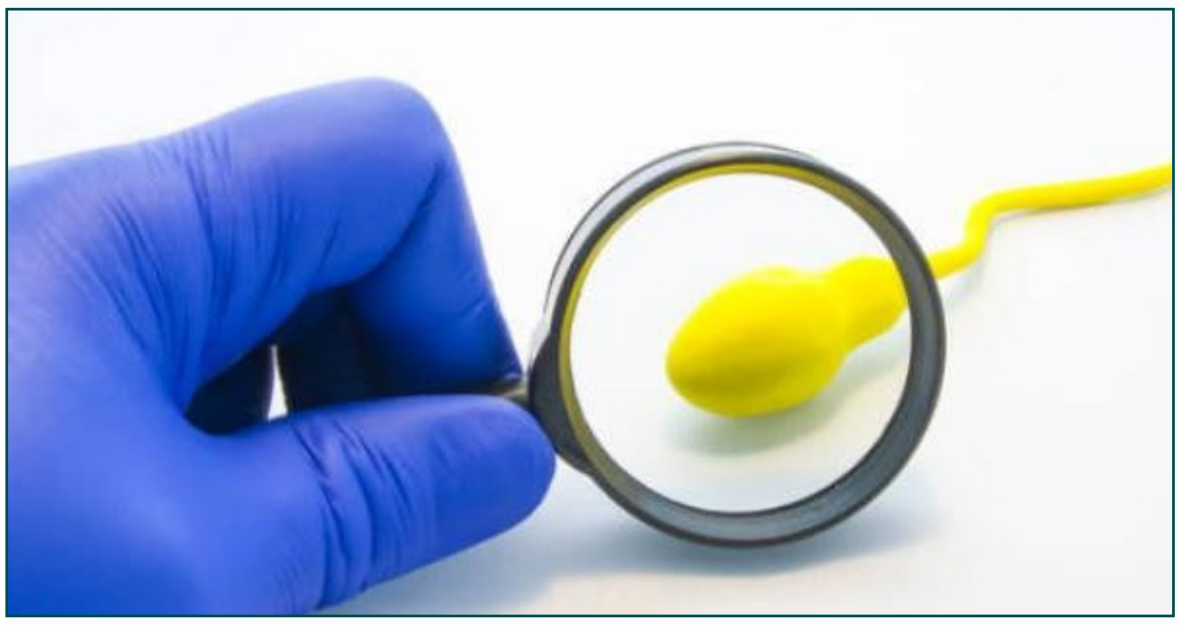

Profamilia registró 13.200 vasectomías entre enero y septiembre de 2026, un 3 % más que en el mismo periodo de 2025, cuando reportó 12.820 procedimientos. Según las cifras entregadas por la organización, el 84,1 % de los hombres que accedieron a este método anticonceptivo tenía entre 29 y 59 años, mientras que el 15,9 % correspondía a jóvenes de entre 18 y 28 años.

Antioquia y la región Caribe concentraron la mayor proporción de usuarios, con 6.045 hombres (45,8 %).

El balance muestra diferencias por edades y regiones del país. A la región Caribe y Antioquia le siguieron la región Centro, con 3.765 procedimientos (28,5 %), y Occidente, con 3.390 (25,7 %). La organización también señaló que, de cada 100 personas que optaron por un método anticonceptivo permanente durante los primeros nueve meses del año, 35 fueron hombres. Desde 1970, Profamilia ha acompañado a 460.310 hombres que han elegido la vasectomía en Colombia.

"Cuando Profamilia empezó a ofrecer la vasectomía, hablar de que un hombre planificara era casi impensable en Colombia. Más de cinco décadas después, vemos cómo esa conversación ha ganado espacio", señaló Jonathan Vargas, gerente de Salud de Profamilia. El directivo agregó que el compromiso de la organización es que cada vez más hombres conozcan esta alternativa y puedan tomar decisiones informadas sobre su reproducción, de acuerdo con sus planes de vida.

La vasectomía es un método anticonceptivo permanente que consiste en interrumpir el paso de los espermatozoides a través de los conductos deferentes. Se realiza de manera ambulatoria y con anestesia local, y el paciente puede regresar a casa el mismo día. No obstante, no es efectiva inmediatamente: durante un tiempo pueden permanecer espermatozoides en los conductos, por lo que se requiere continuar con otro método hasta que un profesional confirme su efectividad mediante los controles correspondientes. La decisión, por tratarse de un método permanente, requiere información y orientación profesional.

Las cifras se conocen en medio de una discusión más amplia sobre la participación de los hombres en la planificación familiar. Tradicionalmente, una parte importante de los métodos anticonceptivos y de las responsabilidades asociadas a su uso han recaído sobre las mujeres. En ese contexto, una investigación reciente de Profamilia junto con la Organización Mundial de la Salud (OMS) y la Federación Internacional de Planificación Familiar (IPPF) encontró que ocho de cada diez hombres en Colombia estarían dispuestos a utilizar un método anticonceptivo diferente al condón si estuviera disponible.

Psiquiatra advierte que muchos jóvenes crecen en medio de incertidumbre y presión social.

Ansiedad y depresión marcan la salud mental de adolescentes en Colombia

La salud mental de los adolescentes en Colombia enfrenta una crisis creciente, según advirtió el psiquiatra José A. Posada Villa. Ansiedad, depresión, autolesiones y dificultades para proyectar un futuro hacen parte de las preocupaciones que rodean a una generación marcada por las exigencias sociales, económicas y digitales. El especialista señaló que muchos jóvenes crecen en medio de la incertidumbre, la presión académica, las dificultades económicas, la exposición permanente a las redes sociales y una sociedad atravesada por conflictos y divisiones.

Uno de los principales desafíos está relacionado con la pérdida de esperanza. Aunque actualmente existe mayor conocimiento sobre salud mental y los jóvenes tienen más herramientas para identificar algunas señales de alerta, reconocer el sufrimiento no significa necesariamente contar con los recursos suficientes para enfrentarlo. Las redes sociales también forman parte de este panorama: la comparación constante, la exposición a grandes cantidades de información y las expectativas sobre la imagen, el éxito y la aceptación pueden aumentar las presiones que enfrentan los adolescentes. Sin embargo, reducir la crisis exclusivamente al uso de la tecnología sería insuficiente, pues el problema también está relacionado con las condiciones familiares y sociales en las que crecen.

En este contexto, la familia adquiere un papel fundamental. La comunicación abierta, la escucha, el afecto y la disponibilidad emocional pueden convertirse en factores protectores para los jóvenes. No se trata de que los padres tengan respuestas para cada problema, sino de que sus hijos sepan que cuentan con un espacio seguro para expresar lo que sienten sin temor a ser juzgados. La situación también plantea un reto para colegios, instituciones de salud y autoridades, debido a que la atención no puede concentrarse únicamente en tratar los síntomas cuando estos ya aparecen.

Resulta necesario fortalecer la prevención, los vínculos sociales, el sentido de pertenencia y las herramientas para afrontar las dificultades. La discusión, por tanto, no debería



limitarse a determinar cuántos especialistas hacen falta. También debe preguntarse qué condiciones está ofreciendo la sociedad a los jóvenes que tendrán la responsabilidad de construir el futuro del país. La adolescencia puede convertirse en un indicador de las dificultades que atraviesa una sociedad: cuando aumentan la desesperanza, el aislamiento y las conductas de riesgo, el problema no necesariamente está únicamente en los jóvenes, sino también en las condiciones sociales, familiares y comunitarias que los rodean.

Club antioqueño solicita a la Federación revisar la roja y publicar los audios del VAR.

Atlético Nacional exige audios del VAR por expulsión de Felipe Marín

Atlético Nacional presentó este domingo 22 de noviembre de 2026 un comunicado oficial en el que cuestiona las decisiones arbitrales del partido disputado en Manizales, en el inicio de los cuadrangulares semifinales de la Liga BetPlay II-2026. El club antioqueño dirigió su reclamo a la Federación Colombiana de Fútbol y a la Comisión Arbitral Nacional por la expulsión de Felipe Marín y solicitó garantías para la fase definitiva del campeonato.

La institución calificó como inexplicable la tarjeta roja que recibió Marín y puso en duda la determinación del árbitro Jhon Alexander Ospina, incluso después de la intervención del VAR. Según el club, esa decisión condicionó el desarrollo del compromiso. Por esa razón, Nacional pidió formalmente que se revisen las jugadas determinantes y se hagan



públicos los audios del VAR correspondientes.

El comunicado incluyó estadísticas para respaldar su preocupación. Según los datos presentados, desde enero de 2021 el equipo ha recibido 76 tarjetas rojas en 383 partidos, es decir, una expulsión cada cinco encuentros. El club atribuyó esas cifras a Transfermarkt y BeSoccer Pro.

El dato central del reclamo se refiere al historial de Ospina. En los 26 partidos que ha dirigido al equipo verdolaga, el juez mostró nueve tarjetas rojas, una cada 2,8 compromisos. Nacional afirmó que esa frecuencia representa un 78 % más de expulsiones que la registrada con el resto de los árbitros y que es el equipo al que Ospina le ha mostrado más rojas. La Comisión Arbitral no se ha pronunciado públicamente sobre la solicitud.

Arquero y extremo guajiro superaron críticas iniciales para ser decisivos en la final continental.

Colombianos Montero y Villa brillan en título de Boca en Barranquilla

Boca Juniors conquistó la Copa Sudamericana 2026 al vencer 2-0 a Atlético Mineiro el 21 de noviembre en el estadio Metropolitano de Barranquilla. Los colombianos Álvaro Montero y Sebastián Villa fueron titulares y protagonistas directos del tercer título continental del club argentino, que puso fin a 18 años sin trofeos internacionales.

Montero, arquero de 31 años, llegó a Boca cuestionado por su rendimiento inicial. Sin embargo, en la Copa Sudamericana disputó nueve partidos, mantuvo el arco en cero en cuatro ocasiones y fue clave en la tanda de penales ante O'Higgins que permitió la clasi-



ficación del equipo. La prensa argentina destacó su consolidación bajo los tres palos tras un proceso de adaptación exigente.

Villa, extremo de 30 años, regresó a Boca en julio procedente de Independiente Rivadavia y su aporte fue determinante. En la final asistió a Miguel Merentiel para el segundo gol y generó peligro constante por la banda izquierda durante los 77 minutos que permaneció en cancha. Su retorno estuvo marcado por cuestionamientos de parte de la hinchada, que expresó rechazo en su reestreno.

El título tuvo un componente humano particular para ambos futbolistas al celebrarse en Colombia, su país natal. Villa expresó tras el partido su satisfacción por conseguir el trofeo "en casa" y agradeció al club que, según sus palabras, significó su "renacer" deportivo. Boca Juniors alcanzó su decimonovena consagración internacional con esta victoria.

El colombiano ingresó desde el banco y cambió el ritmo del partido decisivo por el título.

Carrascal impulsa el bicampeonato de Flamengo y se consolida como figura

El mediocampista colombiano Jorge Carrascal contribuyó este sábado a que el Flamengo se proclamara bicampeón del Brasileirão, tras el empate 1-1 ante Palmeiras en condición de visitante, válido por la jornada 36 del torneo. El encuentro se disputó en el Allianz Parque de São Paulo y el conjunto carioca alcanzó 80 puntos, asegurando matemáticamente el título por diferencia en el criterio de victorias .

Carrascal no inició como titular, pero ingresó al campo en el minuto 11 de la segunda parte. Su entrada coincidió con una mejora inmediata en el rendimiento ofensivo del equipo, según análisis del medio brasileño Globo Esporte, que destacó su superioridad individual frente al también colombiano Gonzalo Plata en el sector derecho del ataque . El jugador cartagenero acumuló ocho goles y nueve asistencias en 29 compromisos del campeonato brasileño .

El impacto del colombiano se explica en parte por su condición física. El entrenador



del Flamengo, Leonardo Jardim, señaló semanas atrás que Carrascal y el uruguayo Guillermo Varela llegaban a la recta final de la temporada con mayor frescura que otros compañeros, debido a una rotación que les permitió dosificar esfuerzos durante la primera mitad del campeonato . Esa diferencia se tradujo en un rendimiento ascendente en los partidos definitorios.

Para Carrascal, de 28 años, el título representa su consolidación en el fútbol brasileño tras su llegada al Flamengo en agosto de 2025. El volante, nacido en Cartagena, disputó 53 partidos con el club hasta agosto de 2026, con cinco goles y nueve asistencias en su primer año . Su aporte en la segunda mitad de la temporada fue determinante para que el equipo asegurara el bicampeonato.

El neerlandés supera a Norris por 0,6 segundos en una carrera con 35 cambios de líder.

Verstappen gana GP de Las Vegas y afianza su segundo puesto en el Mundial de F1

El piloto neerlandés Max Verstappen, de Red Bull, ganó la noche del sábado el Gran Premio de Las Vegas de Fórmula 1, disputado en el circuito urbano de la ciudad estadounidense. Con esta victoria, la número 75 de su carrera, Verstappen consolidó su segunda posición en la clasificación general del campeonato, que ya había sido ganado de forma anticipada por el italiano Kimi Antonelli. El neerlandés superó por apenas 0,6 segundos al británico Lando Norris, de McLaren, en una prueba que registró hasta 35 cambios en el liderato.

La carrera, disputada con temperaturas cercanas a los 10 grados Celsius, estuvo marcada por la intensa lucha entre Verstappen y el británico George Russell, de Mercedes, quien chocó a dos vueltas del final cuando intentaba arrebatarle el segundo lugar a su compañero Antonelli. Russell finalizó noveno, mientras que el campeón italiano perdió el podio en la última vuelta tras sufrir una pérdida de potencia que permitió el avance de los McLaren de Norris y del australiano Oscar Piastri.

El argentino Franco Colapinto, de Alpine, logró un sexto lugar que iguala su mejor resultado en la categoría, alcanzado en mayo en Canadá, y puso fin a una racha de seis Grandes Premios sin sumar puntos. Por su parte, el español Carlos Sainz, de Williams, completó una remontada desde el vigésimo puesto de salida hasta el octavo lugar en su Gran Premio número 250.

Tras la prueba, Verstappen calificó la carrera como "surrealista" y afirmó que nunca había visto algo similar en la Fórmula 1. En la clasificación general, el neerlandés suma 304 puntos y refuerza su segunda plaza, mientras que Russell cayó a la cuarta posición con 264 unidades, las mismas que Norris. El británico Lewis Hamilton, de Ferrari, es tercero con 267 puntos tras finalizar séptimo en Las Vegas.



El colombiano anotó y sostiene la persecución por el título de artilleros en la Premier Liga.

Jhon Córdoba marca y acecha a los líderes goleadores en Rusia



El delantero colombiano Jhon Córdoba anotó este domingo en el empate 1-1 del Krasnodar frente al Dinamo Moscú, por la jornada 15 de la Premier Liga de Rusia, disputada en la capital rusa. El atacante abrió el marcador al minuto 11 con un cabezazo dentro del área, tras una acción ofensiva con participación de Maizon Rodríguez. El tanto dio la ventaja parcial al conjunto visitante.

La anotación representa el séptimo gol de Córdoba en 15 jornadas de la temporada. Con esta cifra, el futbolista se mantiene en el grupo de perseguidores de los máximos artilleros del campeonato, Maksim Glushenkov y Aleksandr Sobolev, ambos del Zenit de San Petersburgo, quienes acumulan diez tantos. El registro confirma su continuidad como referencia ofensiva de su equipo en el fútbol ruso.

El empate llegó al minuto 27 por intermedio de Yaroslav Gladyshev, quien igualó para el Dinamo Moscú y evitó que el Krasnodar se llevara los tres puntos de su visita a la capital. El resultado deja al Dinamo Moscú con 32 puntos en el primer lugar de la clasificación general, mientras que el Krasnodar alcanzó 27 unidades y ocupa la cuarta posición tras 15 fechas disputadas.

La anotación de Córdoba se produce en un contexto de competencia directa por los primeros puestos de la liga rusa. El delantero colombiano suma minutos y goles en un equipo que busca mantenerse en la parte alta de la tabla. Su rendimiento en el campeonato europeo es un dato relevante para el seguimiento de colombianos en el exterior.

El defensor colombiano anotó su primer gol de la temporada tras once meses de espera.

Cabal marca de cabeza y Juventus golea 4-0 al Venezia en la Serie A

El defensor colombiano Juan David Cabal anotó este domingo el tercer gol de la Juventus en la victoria por 4-0 sobre el Venezia, en partido de la duodécima jornada de la Serie A disputado en el Allianz Stadium de Turín. El tanto del jugador de 25 años llegó al minuto 65 mediante un remate de cabeza tras un centro de Edon Zhegrova, y fue validado por el VAR.

La anotación rompió una sequía goleadora de más de once meses para Cabal, cuyo último gol con la camiseta bianconera había sido el 14 de diciembre de 2025. El lateral izquierdo, que fue titular y permaneció en el campo hasta el minuto 74, sumó así su tercer tanto desde su llegada al club en el verano de 2024.

El partido se definió en el segundo tiempo, luego de una primera mitad sin goles. Nick Woltemade abrió el marcador al minuto 53, Teun Koopmeiners amplió la ventaja seis minutos después, y tras el gol de Cabal, Randal Kolo Muani sentenció de penalti al minuto 71. Los cuatro tantos del conjunto turinés se concentraron entre el minuto 53 y el 71.

Con este resultado, la Juventus alcanzó 21 puntos y ascendió a la sexta posición de la clasificación, mientras extiende su racha invicta a cuatro partidos en todas las competiciones. Para Cabal, la actuación representa su tercera titularidad consecutiva y consolida su participación en el esquema del entrenador Luciano Spalletti.



Ratones con sobreentrenamiento mantuvieron dopamina elevada 48 horas después del ejercicio intenso.

Entrenamiento excesivo altera la dopamina en el cerebro y retrasa la recuperación

Un estudio publicado en la revista Neuroscience por investigadores brasileños de la Universidad de São Paulo encontró que el ejercicio prolongado y extenuante altera la regulación de la dopamina en el hipocampo, región cerebral vinculada a la memoria y las emociones. En experimentos con ratones sometidos a ocho semanas de entrenamiento intenso, con dos sesiones diarias y solo cuatro horas de recuperación, los científicos observaron niveles elevados de dopamina y de la enzima tirosina hidroxilasa incluso 48 horas después de finalizada la prueba física.

El hallazgo, difundido el 18 de noviembre de 2026, sugiere que el sobreentrenamiento afecta no solo los músculos sino también el sistema nervioso central. Los investigadores señalan que alteraciones similares en humanos podrían explicar por qué algunos deportistas con sobrecarga presentan insomnio, ansiedad y fatiga persistente, aunque el estudio no midió directamente estos síntomas. La dopamina regula la motivación, la alerta y el ciclo de vigilia, por lo que su permanencia elevada durante el descanso podría interferir con el sueño.

El estudio también examinó la serotonina, neurotransmisor asociado históricamente a la fatiga. No se detectaron diferencias significativas en sus niveles entre los grupos, lo que cuestiona la idea de que esta sustancia sea la única responsable del agotamiento por sobreentrenamiento. Los autores indican que los cambios en la dopamina merecen mayor atención en futuras investigaciones sobre los efectos biológicos del exceso de ejercicio.



Alisson Luiz da Rocha, primer autor del trabajo, afirmó que los resultados demuestran que el ejercicio físico excesivo impacta el cerebro de forma pronunciada. Los investigadores enfatizan que el entrenamiento debe equilibrarse con recuperación adecuada y supervisión profesional, y advierten que aumentar la intensidad no produce mejores resultados si el cuerpo no dispone de tiempo suficiente para adaptarse. El equipo participa ahora en un proyecto internacional para identificar las primeras señales biológicas de sobrecarga.

El 65% de los trabajadores colombianos encuestados utiliza inteligencia artificial en sus tareas.

Colombia escala al puesto 15 en adopción de IA laboral, según estudio global

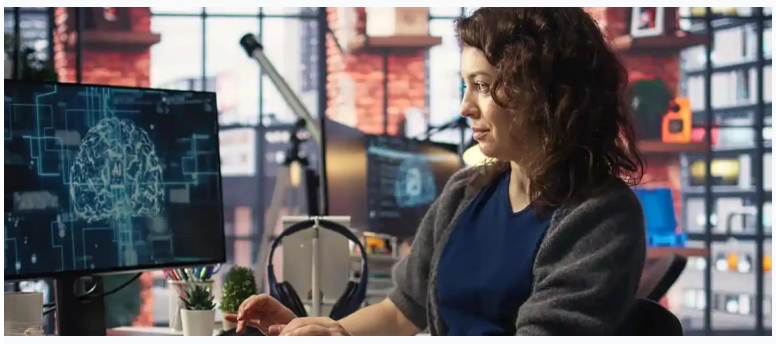

Colombia se posicionó en el puesto 15 de 47 países en adopción de inteligencia artificial en el ámbito laboral, según una encuesta de la Universidad de Melbourne y KPMG International divulgada este domingo. El estudio, que abarcó a más de 43.000 trabajadores en todo el mundo, indicó que el 65% de los colombianos consultados emplea herramientas de IA en sus tareas profesionales, lo que convierte al país en el segundo de América Latina, detrás de Brasil, con 75%.

India, China y Nigeria encabezan la clasificación con índices de adopción del 91%, 88% y 85%, respectivamente. Los seis países con mayor penetración de esta tecnología se encuentran en Asia o África. Los datos se recopilaron entre noviembre de 2024 y mediados de enero de 2025 mediante encuestas en línea, con muestras de entre 1.001 y 1.098 participantes por nación, incluyendo economías emergentes y avanzadas.

El estudio también reveló prácticas de riesgo en el uso laboral de la IA. Casi la mitad de los encuestados admitió cargar información sensible de sus empresas, como datos financieros o de clientes, en plataformas públicas. Dos de cada tres confían en los resultados sin evaluarlos, y más de la mitad ha cometido errores laborales atribuibles a estas herramientas y oculta su uso presentándolo como propio.

La investigación señaló que la mitad de los trabajadores siente presión por no quedarse atrás en la adopción tecnológica, mientras que solo el 40% afirma que su empresa cuenta con políticas sobre IA generativa. En economías avanzadas, apenas la mitad dispone de capacitación o cultura de uso responsable, una brecha que el informe vincula con el aumento de incidentes y la vulneración de protocolos internos.

La comunidad fundada en 1968 alberga a 3.500 residentes de más de cincuenta nacionalidades.

Auroville, la ciudad india que funciona sin dinero, partidos ni religión

La ciudad de Auroville, ubicada cerca de Puducherry, en el sur de la India, cumple más de medio siglo como un proyecto comunitario que busca funcionar sin dinero en efectivo, sin partidos políticos y sin religiones organizadas. Fundada el 28 de febrero de 1968 por la parisina Mirra Alfassa, conocida como "la Madre", la comunidad se define como "una ciudad universal donde hombres y mujeres de todos los países puedan vivir en paz y armonía". Actualmente alberga a unos 3.500 residentes de más de cincuenta nacionalidades.

El modelo económico de Auroville se basa en el trabajo colectivo y el intercambio. Según explica la propia comunidad, quien trabaja al menos cinco horas diarias para la colectividad recibe un sustento que combina servicios, dinero y derechos, descrito como "lo justo para llegar a fin de mes". Los nuevos residentes deben autoabastecerse durante al menos un año y, al instalarse, ceden sus propiedades a la comunidad y renuncian a la propiedad privada. Los gastos se cargan a cuentas personales en un sistema de economía casi sin efectivo.



En el ámbito político, la ciudad carece de partidos y toma decisiones por consenso a través de órganos propios. En cuanto a la religión, la comunidad establece que respeta todas las creencias, pero no alberga practicantes de confesiones específicas, ya que considera que estas "dividen a la gente del mundo". Su organización territorial, inspirada en una galaxia, se articula en torno al Matrimandir, un espacio reservado para la concentración individual en silencio.

En los últimos años, el proyecto ha enfrentado tensiones internas. En diciembre de 2021, residentes denunciaron la tala de zonas de bosque para abrir una carretera sin consultar a la asamblea. En marzo de 2025, el Tribunal Supremo de la India anuló una prohibición ambiental que frenaba el desarrollo y dictaminó que la Asamblea de Residentes solo puede asesorar al consejo de gobierno de la fundación, sin formar parte de sus comités.

Miles de asistentes corearon clásicos románticos en una noche que unió generaciones en Bogotá.

Binomio de Oro desata euforia vallenata en El Campín y reafirma su legado musical



El Binomio de Oro – Misión Campín'. La agrupación, dirigida de América se presentó el sábado 21 de noviembre en el estadio Nemesio Camacho El Campín de Bogotá, durante el espectáculo 'Juntos de Nuevo por el acordeonero Israel Romero, fue una de las protagonistas del evento que reunió a nueve exponentes del vallenato romántico. Su participación convocó a asistentes de distintas generaciones que corearon un repertorio vigente en la memoria musical colombiana.

El encuentro musical incluyó las actuaciones de Jean Carlos Centeno, Álex Manga, Nelson Velásquez, Hebert Vargas, Luis Mateus, Miguel Morales, Amín Martínez, Álex Martínez, Daniel Calderón y Los Gigantes del Vallenato. Cada artista representó una etapa del género, con canciones que acompañaron historias personales de los asistentes durante décadas. El evento buscó rendir homenaje a los temas que marcaron el vallenato romántico en Colombia y otros países de la región.

Fundado en 1976 por Israel Romero y el cantante Rafael Orozco, el Binomio de Oro construyó un legado que trascendió las fronteras colombianas y abrió el camino para nuevas generaciones de artistas. Su propuesta, basada en melodías de acordeón e interpretaciones sentimentales, se mantiene vigente bajo la dirección de Romero, quien continúa llevando el repertorio a distintos públicos y escenarios.

La presencia de la agrupación en El Campín evidenció la capacidad del vallenato para convocar audiencias masivas y mantener vivas canciones transmitidas entre generaciones. Los asistentes, desde quienes crecieron con los clásicos hasta quienes los descubrieron por plataformas digitales o tradición familiar, participaron en una celebración que ubicó al género en uno de los principales escenarios deportivos de la capital.

El cantante vallenato presentó su nueva producción en vivo ante seguidores del 'Churismo'.

Churo Díaz lanza 'El Pluma Blanca' en Barranquilla y reúne a su público

El cantante vallenato Churo Díaz presentó el viernes 20 de noviembre su más reciente producción discográfica, 'El Pluma Blanca', en un concierto en vivo realizado en el Salón Jumbo del Country Club de Barranquilla. La velada reunió a seguidores del artista, conocidos como el 'Churismo', quienes asistieron para escuchar por primera vez el repertorio completo del nuevo trabajo musical.

Durante la presentación, Díaz interpretó las canciones que componen 'El Pluma Blanca', entre ellas 'Calencho', 'La Tiktokera', 'Si te vuelvo a ver', 'El Frenito', 'El Recaíto' y 'Con la bendición de Dios'. Estos temas, que habían generado expectativa entre sus seguidores en las semanas previas al lanzamiento, fueron llevados al escenario en una noche dedicada a compartir la esencia musical de la nueva producción con el público asistente.

El lanzamiento incluyó una puesta en escena con invitados especiales y sorpresas musicales, en un encuentro que buscó fortalecer el vínculo entre el intérprete y su comunidad de seguidores. La comunidad del 'Churismo' respalda de forma constante las presentaciones y lanzamientos del artista, y cada encuentro musical representa una oportunidad para mantener esa conexión construida a lo largo de su trayectoria.



Con 'El Pluma Blanca', Churo Díaz continúa apostando por la renovación de su repertorio y por mantener vigente su propuesta dentro del vallenato. La producción suma un nuevo capítulo a su recorrido musical y queda a consideración de los seguidores del género, quienes ahora comienzan a familiarizarse con las canciones de este trabajo discográfico.

La actriz de MasterChef Celebrity hizo pública su relación con Sebastián Gómez durante una premier.

Mariana Mozo presenta a su novio actor y confirma relación en redes sociales



La actriz colombiana Mariana Mozo, participante de MasterChef Celebrity 2026, hizo pública su relación sentimental con el actor Sebastián Gómez mediante una publicación en Instagram. El anuncio se produjo durante su asistencia a la premier de la nueva película de Los juegos del hambre, evento al que acudió acompañada por su pareja. Mozo compartió fotografías de la velada con el mensaje "Una noche en el Capitolio".

La publicación generó interacción inmediata. Gómez respondió con un mensaje cariñoso: "Tan preciosa como siempre, amor", a lo que la actriz contestó: "Tú ni hablar", evidenciando la complicidad entre ambos. Para la ocasión, Mozo eligió un atuendo inspirado en el universo de la producción cinematográfica, según se observa en las fotografías difundidas.

Sebastián Gómez es un actor que ha participado en producciones de la televisión colombiana como Enfermeras y La madre Laura. Además de su trabajo frente a las cámaras, se desempeña como director y emprendedor. Entre sus proyectos recientes figura su participación en la última temporada de Sin senos sí hay paraíso, donde interpretó a Mateo. En agosto, Gómez publicó imágenes de un proyecto audiovisual en el que trabajó junto a George Slebi y Mariana Mozo, colaboración que podría haber propiciado el acercamiento.

Mozo alcanzó notoriedad durante su participación en la edición 2026 de MasterChef Celebrity, donde su juventud y habilidad culinaria captaron la atención de los jurados. Su paso por el concurso incluyó momentos de emoción y frustración, especialmente cuando las pruebas representaban un reto para ella. Al momento de su eliminación, recibió el reconocimiento y los aplausos de sus compañeros, quienes lamentaron su salida. Aunque terminó su recorrido en el reality, la actriz ha continuado compartiendo aspectos de su vida personal y profesional con sus seguidores.

#DENUNCIA CIUDADANA



¿QUÉ PASA EN TU BARRIO?

Envíanos tu denuncia fotos o videos

3215463663

LA GUAJIRA NOTICIAS.COM

Para estar bien informado

WWW.LAGUAJIRANOTICIAS.COM